大公報
Ta-Kung-Pao
123 Connaught Road, C.
Hong Kong
督印人費彝民
經中國人民郵政登記認爲新聞紙類
廣東人民郵政管理局執照第十五號
第一萬九千四百零三號
今日出紙兩張半
零售港幣壹毫
每月本港三元外埠七元
地址：香港干諾道中一二三號　經理部電話：三七二三三　編輯部電話：三三九一一　電報掛號8778　廣州辦事處：惠吉西路二號二坊　電話：11605
干諾道中一二三號有利有限公司承印

在台北又一遺失文件內揭露
美下令加緊控制東南亞
爲東南亞組織國家想接近中國而焦灼
要按各國執政者對美國的忠誠左右其地位

【據新華社新德里十五日電】印度「閃電」週刊最近刊載的另一件台北美國大使館在台北反美示威期間遺失的秘密文件，揭露了美國國務院指揮駐外使節從事顛覆活動、干涉亞洲國家的內政和通過馬尼拉條約組織來加強控制這個條約的成員國的軍隊等罪惡行徑。

這個密件是美國國務院在三月二十一日發給美國駐亞洲各地大使館的關於馬尼拉條約堪培拉會議結果的電報指示，編爲第一一〇九號。

電報指示說：「過去曾有同那些對於自由世界所面臨的任務表示有瞭解的反對黨領袖加強接觸的指示，在執行這指示時，也必須表現出更加積極有力。必須繼續努力給那些執政者這樣一個印象：他們的地位直接決定於他們對美國的忠誠。」

美國國務院在這份電報裏還作了這樣的指示：「對東南亞條約組織的亞洲成員的武裝部隊的控制仍然是我們的首要目的。因此，必須不遺餘力地來打破當地政府在成立東南亞條約組織聯合武裝部隊和聯合司令部的問題上的猶豫不決態度。應該記得，美國計劃在一九五八年東南亞條約組織理事會上通過大意如此的決議。」

美國國務院還指示美國的外交使節防止馬尼拉條約組織成員國要求經濟援助。電報指示說：「我們必須竭力反對東南亞條約組織成員把他們自己侷侷局限於通過美國援助來謀求經濟目的的趨勢，並且不管在什麼時候只要有可能就要防止出現在東南亞條約組織內部建立經濟組織的計劃。這種組織只會破壞這個條約的軍事性質。作爲你們的指南，軍事援助將繼續是美國對東南亞條約組織的亞洲成員的援助的主要方式，而經濟援助要大大地削減。」

美國國務院的這份電報指示在開頭時說：「馬尼拉條約理事會最近舉行的會議透露了它的某些成員，如像泰國、巴基斯坦和菲律賓，有利用這個組織主要作爲經濟援助的又一來源的趨勢。令人失望的另一個因素是理事會對於我們所建議的關於共產黨中國的方針缺乏了解。東南亞條約組織的某些成員顯然希望和北平發展經濟和政治關係，雖然它們試圖掩蓋這個事實。我們所持有的情報表明，由於印度、緬甸和印度尼西亞所執行的外交政策的結果，這種趨勢在東南亞條約組織國家中已經相當普遍。」

電報指示說：「鑒於上述的情況，國務院調查爲了制止這種趨勢而作的努力不夠充份的原因。例如，各使館和從事特別任務的人們在執行一九五六年四月十七日國務院第二九二號密件時不夠積極有力。我們必須加強我們在當地政府中的朋友的地位，並且支持那些由於受民族主義思想影響較少而更有可能執行東南亞條約組織面臨的任務的人。」

「閃電」週刊認爲美國駐外大使館的行爲是國際罪徒的行爲。這家週刊還說，這份密件說明了美國濫用外交特權到什麼地步。

同合衆社記者談話
赫魯曉夫暢論和平道路
大國應多協商別無他途
蘇火箭佔優勢美如不信可比賽

【合衆社莫斯科十五日電】合衆社駐莫斯科分社主任亨利·夏比羅十五日獲得蘇共第一書記赫魯曉夫的單獨接見，兩人用俄語對談。赫魯曉夫在兩小時半的談話中，暢論世界問題並表示以下主要各點。

赫魯曉夫說：維持世界和平的前景「並不壞」。但可能由「某些瘋子」挑起第三次世界大戰，這一可能性是不能排除的。

他又說：蘇聯在火箭和導彈方面已贏得世界的絕對優勢。他並提出警告，下一次大戰如果不幸發生，則將「在美國大陸作戰」，而歐洲可能剩下「一座眞眞實實的墳場」。

對美國有洲際導彈一事，赫魯曉夫表示很懷疑。他說：蘇聯發射的第一個火箭是「命中了要害」。蘇聯現在可以使用火箭「解決在歐洲、亞洲和非洲的基地」。

如果美國懷疑蘇聯在火箭學方面的成就，那麼「就讓我們來一個和平的火箭比賽，就像我們射擊比賽一樣，自會見個高下」。

赫魯曉夫坦白申言蘇聯單獨擁有洲際導彈，並且現在享有「絕對的火箭優勢」。他說：如果蘇聯被攻擊，她可能將所有北大西洋公約組織的基地一起掃光，並予大陸的美國以致命的打擊。

可是，他又說：「和平的前景並不壞。」這是由於均勢最近已有改變，變得有利於社會主義國家和中立國家，這也是由於在歐洲人以及不要戰爭的美國人民的和平要求越來越高。

可是，他表示意見，認爲戰爭可能性不能說沒有。他說，戰爭可能由一些瘋子打起來，而這些「瘋子是隨時準備穿上緊身衣的」。他表示，在這種情況下，肯定人類是不會滅亡的，但是它將會是資本主義予人類的最後的痛苦，而且將標誌着資本主義的結束和共產主義的全球性勝利。

他說：「可是，我們也會受到莫大的損失。」

在闡明他對和平展望的理由時，他說，如果社會主義國家和中立國家，以及北大西洋公約組織國家中愛好和平的人民共同努力，戰爭是可以防止的。

他說：「我們早已制止了對敘利亞的戰爭計劃。」

在解釋他這個計劃的時候，他說：「我並不以爲現在是一種大戰前的局勢。」又說，「一種人爲的精神病狂是由國外製造出來的，特別是由杜勒斯製造出來。」

「總之，」他幾次重複說：「蘇聯絕不會發動戰爭。」

記者與赫魯曉夫隔一張會議桌相對坐着。全部談話均用俄語，也無翻譯。在赫魯曉夫左右的有蘇聯新聞官員駱伊利切夫和一位速記員。

赫魯曉夫回答了許多問題，包括美蘇關係、國際問題、蘇聯和其他共產國家的關係，以及蘇聯國內的政治和經濟發展。

赫魯曉夫被詢及：不需美國盟國的參加，美蘇兩國是否可能達到雙邊的諒解。他說：「美國人知道這是可能的。如果我們兩國同意緩和國際緊張局勢，是不會得罪別的國家的。如果美國和蘇聯取得諒解，那將是一個重要的解決，那將是世界問題解決的一個開端。」

他說：「美國人民不要戰爭，而統治階層也知道這一點。美國人民眞正是不知道戰爭意味着什麼。因爲過去不會在他們自己的領土內作戰過。下一次戰爭將是歷史上最恐怖的，它可能在美國作戰，因爲我們的火箭可以達到美國大陸。」

赫魯曉夫說：「如果美國人不相信我們，讓我們來一次和平火箭比賽，就像比賽步槍射擊一樣，他們自然會自己明白。」

問到他對高峯會議的展望時，赫魯曉夫說：「在最近的將來是不會有高峯會議的。那麼，爲什麼我要談到它？因爲除此以外沒有其他的出路。這種會議越多就越好。各國必須認眞考慮這個問題，而且要認識到主要的力量在那裏。

「他們必須承認社會主義國家的存在，他們像磐石一樣屹立着抵禦外來的干涉。」

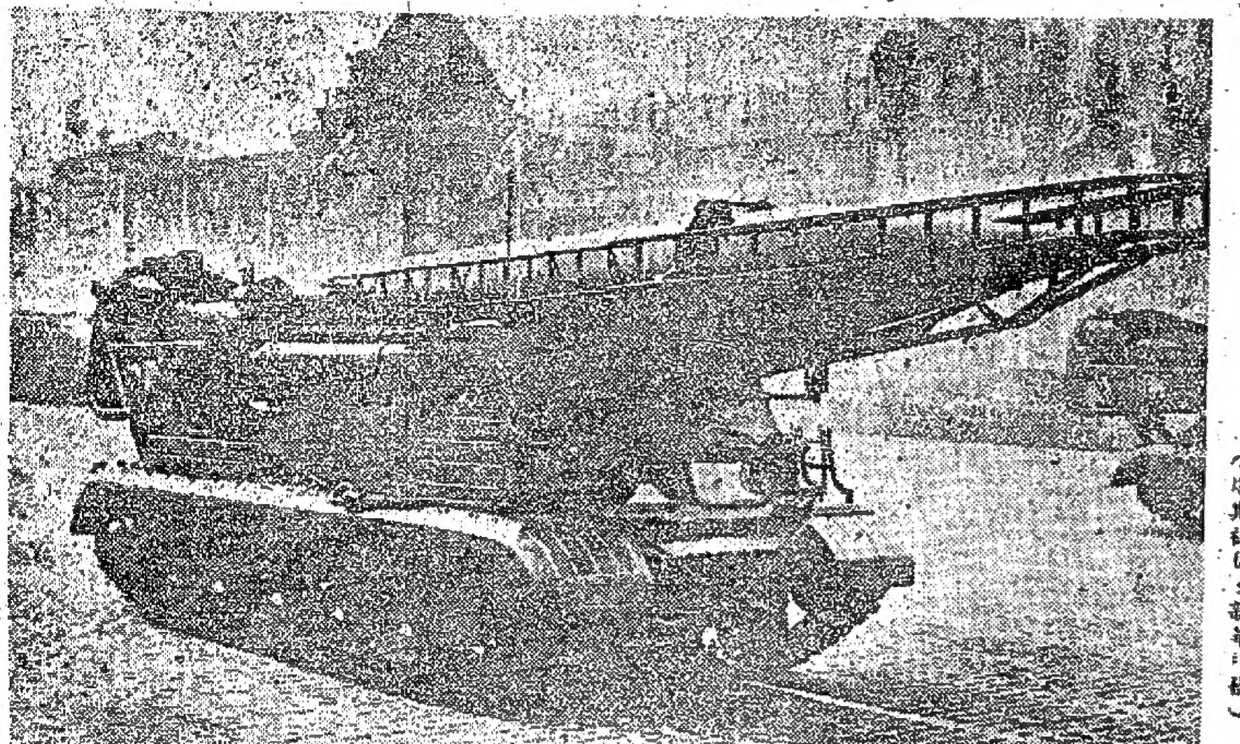

蘇聯的火箭武器　圖爲十一月七日紅場閱兵時，由輸送機載着的火箭武器在行進。（塔斯社傳，新華社發）

蘇火箭已能到月球
要到火星目前也能實現
蘇科學家已進行火箭繞月球飛行的計算

【路透社莫斯科十五日電】蘇聯科學家們十五日在記者招待會上說，他們已進行火箭環繞月球飛行的計算。

【新華社華沙十五日電】蘇聯今天就能夠發射飛向月球和火星的火箭，如果火箭不帶人的話。這是蘇聯著名科學家斯特恩菲爾德十一月上旬對波蘭「華沙生活報」駐莫斯科記者說的。

斯特恩菲爾德說：蘇聯發射的第二個人造衛星重五百多公斤這一事實具有重大的意義。這說明不單單是攜帶的儀器數量增多的問題。這說明我們如果能夠向宇宙空間發射出這樣重的物體，那麼，在這種情況下，以另一級火箭代替目前的人造衛星，在目前每秒八公里多的速度的基礎上，再增加每秒三公里，便可以到達月球。這是完全可能的，不是什麼幻想了。

斯特恩菲爾德還指出，蘇聯第二個人造衛星的發射成功，說明飛向火星也只剩下一小步了，這一小步幾乎已不成問題。因爲只要使火箭的速度在飛向月球的基礎上再增加每秒四百到五百公尺就足夠了。這也不是明天，而是今天就能夠實現的事情。

現在遺留的問題只是命中目標的問題。

斯特恩菲爾德說，到月球去最多只要五天，到火星去也不會超過八個月。如果使火箭的初速略微增加一些，需要的時間還可以縮短。同時，只要飛向月球和火星去的火箭發出的訊號的方向是經常準確地對着地球，那就可以保證在地球上收到這些訊號。但是，設計這樣自動化而又十分複雜的天線並非太容易的事。如果火箭上載得有人，那麼，許多問題很快就能解決了。

關於人參加宇宙飛行的問題，斯特恩菲爾德說，在生理學方面，有兩個問題需要解決：第一是火箭開始發射時人的體重突然增加的問題；第二是火箭發動機停止工作後，人的體重消失的問題。關於第一個問題，實驗室已經證明人是可以支持得住的。關於第二個問題目前尚無完整的經驗。蘇聯科學家不久前曾經用人工方法成功地實驗了人在一分鐘內失去重量時發生的生理影響，和動物在兩分鐘內失去重量時發生的生理影響。現在，科學家已經能夠製造人在宇宙飛行時所需要的人造引力。他又說，對於科學來說，第二個人造衛星中裝的狗只要在人造衛星中活上一天或幾個小時就足夠了。當然它能夠活的越久越好。

北京增無軌電車線
第二路年底可通車

【本報北京十五日專電】北京第二條無軌電車路線，年內可望通車。從前門到阜城門外西郊新市區甘家口的道路工程已於最近完工，沿途柏油路面上的桿線也大部裝好。第一條無軌電車路線係由朝陽門到動物園，橫貫內城東西，經過著名的北海金鰲玉蝀橋，是八月中旬全線通車的。兩條路線共長十八公里左右。

許廣平等在蘇聯參觀原子破冰船

【據新華社列寧格勒十四日電】各國勞動人民代表團和中國勞動人民代表團十二日到達列寧格勒以後，連日進行了參觀訪問活動。

這一天下午，代表團參觀了有二百五十年歷史的海軍部造船廠。團員們以特別興奮的心情觀看了正在建造的世界第一艘原子破冰船。他們在工廠黨委書記陪同下登上了原子破冰船的甲板，並且向主人們提出了許多有趣的問題。團員們對這個即將在今年內下水的原子破冰船表現了極大興趣。參觀以後，中國勞動人民代表團副團長許廣平向主人們表示感謝。

在晚會上，中國代表團團員王昆和喩宜萱參加了表演，演唱了中國和俄羅斯民歌。梅蘭芳副團長也在會上作了表演。

我政府派代表團參加捷總統葬禮
上海近萬人到捷領館弔喪

【中國新聞社北京十五日電】中華人民共和國決定派政府代表團參加捷克斯洛伐克共和國總統安托寧·薩波托斯基的葬禮。代表團由國務院副總理李先念任團長，團員有賽福鼎和曹瑛。又訊：全國政協和中國各民主黨派這兩天紛紛致電弔唁薩波托斯基總統的逝世。

【中國新聞社北京十五日電】首都今天有一萬二千多人絡繹不絕的到捷克斯洛伐克駐中國大使館，弔唁薩波托斯基總統逝世。弔唁者包括各行業的人和家庭婦女。

【據新華社上海十四日電】上海今天有九千五百多人前往捷克斯洛伐克駐上海總領事館，對薩波托斯基總統逝世表示沉痛的哀悼。捷總領事館周圍排滿工人、學生、機關幹部、家庭主婦、工商業者的長長的隊伍，他們佩着黑紗或黃花，抬着花圈，緩步走到靈堂裏的薩波托斯基總統遺像前默哀。弔唁的人羣中有得到捷克巨大援助的上海楊樹浦發電廠和閘北發電廠的負責人。在捷克斯洛伐克共和國幫助下建設起來的上海汽輪機廠的負責人和工人代表，也從六十多里外趕來弔唁。

【據新華社布拉格十五日電】安托寧·薩波托斯基同志的國葬儀式將在十一月十八日舉行。葬禮開始時將在西班牙大廳舉行追悼大會。

天鵝香煙　廿枝四毫

一經嘗試　同聲讚好

豪傑

HOGA
Oceanmaster
SWISS
各大公司表行均有發售
總代理：增記行

活用
葉牌「萬能」恤
能人所不能！
NO IRON POPLIN SHIRT

恤衫的新衛星——「活用百合鈕」
只有葉牌恤　才配有活用百合鈕
只有百合鈕　才可能單雙袖兩用
門市部：香港德輔道中二六五號
東區軒尼詩道四六九號
九龍彌敦道六三六號
同益製衣廠

盛行全球
金三馬牌人造絲
本廠主要製品
金三馬牌人造絲　各種紡織品
特級化學棉紗　混合纖維等
請收聽敝社廣播節目
當天的日本纖維品行情，在當天可以聽到，每星期一下午十時四十五分至十一時，請按JOS3928或6055KC廣播節目是日本纖維界的消息，行情與及日本音樂，對經營日本貿易方面人士之一大福音也。

人造絲商標
CLARETTA
織布商標
可楽来達牌
人造絲織布
可樂來達牌織布是以最優良之人造絲織成的優良織布，可樂來達牌織布可說是人造絲織布之王女。
倉敷人造絲株式會社
KURASHIKI RAYON CO., LTD.
日本　大阪　東京
Head Office: 2, Umeda, Kita-ku, Osaka, Japan.

法國與美英鬧翻臉 退出北大西洋會議

法代表團聲明已無法尋求團結 蓋伊阿商量「政治和外交後果」

【路透社巴黎十五日電】法國代表十五日退出此間北大西洋公約的一項會議，藉此抗議英美決定運軍火赴突尼斯。法國認爲，英美此種決定是「殘酷的和不講道理的」。

兩架英國皇家空軍飛機在突尼斯降落，機上載有一批英國售出的衝鋒槍、輕機關槍和子彈。法國代表們的退出，即在此批軍火運到突尼斯之後的數小時內。預料美國出售的一批軍火也將於十五日稍遲時分運抵那裏。

法國代表團在退出之前發表聲明說：退出會議旨在表示法國被「兩個北大西洋公約會員國政府之殘酷的和不講道理的決定」所激起的情緒。

聲明又說：代表團認爲「已再無法」尋求大西洋的團結，並宣稱，該代表團將不參加會議。並希望北大西洋公約的領袖們儘速考慮「這種破壞大西洋團結」的行爲。

【路透社巴黎十五日電】三十八歲的法國總理蓋伊阿十五日與法外長比諾就英美決定運軍火給突尼斯而產生的局勢舉行會商。

法外部副部長福雷及外部秘書長茱浩和法國駐突尼斯大使郭斯也參與了這次會談。郭斯在與突尼斯總統布爾吉巴會談之後，係於十四日晚飛返巴黎的。

接近總理方面的人士說：會談範圍涉及英美此舉所引起的「政治和外交的後果」，包括北大西洋政府首腦的高峯會議下個月在巴黎集會時，法國應取的態度。

【合衆社突尼斯十五日電】接近美國大使館人士說，美國運輸機一架將於十五日下午從西德經利比亞的黎波里港，把美國武器運到突尼斯。

【法新社突尼斯十五日電】十五日上午從駐突尼斯美國大使館方面獲悉：美國運往突尼斯的軍火將於十五日下午抵達。

美國這批軍火係從西德用飛機運去，在飛往突尼斯的途中，將在利比亞首都的黎波里稍停。

【路透社突尼斯十五日電】一批出售給突尼斯的英國軍火，已於十五日由兩架英國空軍飛機在嚴密的戒備中運抵此間。

雖則突尼斯官員未透露詳情，但來自倫敦的消息說：相信這批出售品包括三百五十挺衝鋒槍並子彈，及七十支輕機關槍。

警察禁止所有的記者、攝影記者及公衆行近機場飛機降落的地點。

美英軍火運突 法提强烈抗議

華府對此事件拒作表示

【路透社倫敦十五日電】此間法國權威人士十五日說：法國爲了英國供應小型武器給突尼斯事，十五日已致送强烈的抗議。

抗議是由駐英國的法國大使需維爾提出的，他於十五日訪問英國外交大臣勞埃德。

據此間外交界的消息說：法國並向美國提出同樣的抗議。

【路透社華盛頓十五日電】法國大使館發言人十五日說，法國已向美國抗議，反對美國軍火運突尼斯。

發言人說，法國大使阿爾芳十四日下午在與美國國務卿杜勒斯舉行一次未經宣佈的十分鐘會談中提出抗議。

【路透社巴黎十五日電】法國總理蓋伊阿十五日提出警告說，除非「在十二月北大西洋公約組織理事會高峯會議舉行之前，在北大西洋公約組織國家內同盟國的團結問題以及關於北非的問題獲得清楚解決，否則法國政府和法國議會就得重新考慮它的整個立場。」

【法新社巴黎十五日電】法國駐突尼斯大使柯爾斯十五日謁見法國總理蓋伊阿，告訴他十四日與突尼斯首相布爾吉巴討論英美軍火運突尼斯的結果。

參加謁見會談的還有外長比諾、國防部長夏班—戴爾馬斯和外交部秘書長茱浩。

【路透社華盛頓十五日電】對於法國抗議運軍火到突尼斯事，白宮十五日保持緘默，拒絕發表意見。

記者問艾森豪威爾總統新聞秘書，對於有人認爲法國向華盛頓與倫敦抗議已在北大西洋公約組織內製造了危機有何意見，哈格蒂再次拒絕發表意見。

【合衆社華盛頓十五日電】美國官員十五日私下預測，法國儘管對美—英軍火運突尼斯提出嚴重抗議，它仍然會留在北大西洋公約組織內的。

塔斯社評軍火事件 指出美國奪取北非

【合衆社倫敦十五日電】塔斯社十五日說，美國已在準備奪取北非。

塔斯社就美國決定運軍火到突尼斯發表評論說，這個計劃「目的是要把突尼斯置於依靠美國帝國主義的地位，並要奪取北非的土地。」

塔斯社說，美國駐法大使霍夫頓向法國總理蓋伊阿「耍一手」，突然，在早上二時請求接見，把法國內閣的財務問題討論打斷了。

塔斯社又說，霍夫頓首先打電話到華盛頓國務院，然後把美國運軍火到突尼斯的決定通知蓋伊阿。塔斯社說：「這種手段目的是要把突尼斯置於依靠美國帝國主義的地位。美國帝國主義已在準備奪取北非的土地了。」

塔斯社說，美國的決定已引起巴黎方面的極大的激動，他們由於美國的行動再度談論北大西洋集團內部的危機，與美國擴闖侵入北非問題。

塔斯社指出，法國政府對英—美決定運軍火到突尼斯已正式表示遺憾，並「在繼續研究這個問題」。

蘇貸款一億元 助伊朗建水閘

【法新社德黑蘭十四日電】這裏聽到消息人士十四日透露，蘇聯已經同意以一億元的貸款供給伊朗建造接近蘇聯阿塞爾拜疆省的兩個水閘。

建造的計劃，早已由蘇聯專家擬好，在今年初已得到伊朗政府的批准。

美報促開最高會議

指責杜勒斯是障碍物 必須立即把他趕下台

【新華社北京十四日電】華盛頓消息：美國專欄作家康士坦丁．布朗八日在華盛頓「明星報」上說：美國國務卿杜勒斯是西方同蘇聯進行最高級會談的障碍物。

布朗說，杜勒斯堅決反對舉行另一次高級會議，「他不但認爲這種談判沒有用，而且認爲這種談判損害『自由世界』的結構」。

布朗說，美國的輿論是和杜勒斯的主張不同的，他指出，在蘇聯顯示洲際導彈和人造衛星方面的成就以後，「這個國家的一些有影響的報章雜誌開始懷疑，難道再舉行一次最高級會議不可以解決我們目前的問題？」這些刊物還認爲，杜勒斯是最高級會談的障碍物，它們因此斷定：「杜勒斯必須下台」。

【據新華社北京十四日電】紐約消息：「紐約郵報」十日刊載了約瑟夫．拉希的一篇文章說：在蘇聯發射人造衛星以後，一些西方外交家不滿美國目前的外交政策。

拉希指出，由於美國不願同蘇聯商談裁軍問題和撤走歐洲駐軍的問題，美國外交上「最近的新面貌看來只是舊有的遏制主義了」。

他說，上星期，在美國的「盟國」中有三個政治領袖表示對反美國對北大西洋公約組織所下的備戰「前進令」。這三個人是：加拿大前外交部長皮爾遜、西德社會民主黨領袖奧倫豪爾和英國工黨左翼領袖比萬。這三個人主張設法同蘇聯會談，反對以加緊軍備競賽來答覆蘇聯的人造衛星。

在美國外交當局硬拖着西歐國家走入軍備競賽的深淵的情況下，一些西方人士就問：「自由世界」還能在多長的時間裏繼續進行軍備競賽而同時還保持「自由」呢？很少西方政治家對軍備競賽的前景感到高興。因此有些西方政治家希望下月在巴黎舉行的北大西洋公約國家的「最高級」會議討論在東、西方「最高級」會議上的共同戰略問題。

法代表退出會議 美方議員感不安

六人聯名抗議美英行動

【法新社巴黎十五日電】出席北大西洋公約組織議會代表大會的六名美國國會議員十五日聯名抗議英、美運軍火往突尼斯。他們認爲，英、美的決定「是對北大西洋公約組織的一種危害」。

【法新社巴黎十五日電】繼法國代表團在巴黎退出北大西洋公約國家議員會議之後，兩位知名的美國國會議員也抗議英美兩國運輸軍火給突尼斯的決定。

民主黨參議員、參院外交委員會主席格林對報界說，他爲軍火的突然運出而感到不安。

他又說：「這不是對待你的盟邦的正當辦法。我當然認爲應該先諮商法國行事。」

民主黨衆議員海埃斯說：「運輸軍火（赴突尼斯）是一個愚笨和無頭腦的政策。」

【路透社突尼斯十五日電】突尼斯總統哈比布·布爾吉巴十五日說：美國現行的政策可能有助於實現阿爾及利亞問題的解決。

在英美面對法國的反對而運輸軍火給突尼斯的消息傳出之後數小時，布爾吉巴對全國發表他每週的廣播。

布爾吉巴說：「我們必須鼓勵美國的現行傾向，這個傾向可能有助於阿爾及利亞問題的解決」。

談兵論戰聽到厭 艾克演說大受批評

美報指出衛星無軍事進攻意味 只證明蘇打勝和平競賽第一仗

【據新華社北京十二日電】據塔斯社紐約十二日訊：「紐約先驅論壇報」批評了艾森豪威爾十一月七日發表的題爲「國家安全中的科學問題」的廣播演說。

「紐約先驅論壇報」說「號召訴諸進行現在並沒有爆發的戰爭的武器」，這家報紙認爲三年前已經開始了的「戰爭」是蘇聯所採取的在「競賽條件下共處的政策」。報紙認爲，在這場「戰爭」中，「衛星的發射，在國外看來，意味着俄國已經打勝了第一仗，而並不意味着它準備軍事進攻……」。報紙强調了蘇聯發射人造衛星的和平性質，並且說，人們已經「聽厭了關於戰爭和現代化武器的危險性的談話」。

「紐約先驅論壇報」的評論員李普曼特別激烈地批評了艾森豪威爾的演說。李普曼認爲，蘇聯「在決定潛力量對比的科學和技術上」，達到了比我們更大的前進速度。這就意味着，我們正受到愈來愈下降到次要地位的威脅。」

李普曼認爲，蘇聯在火箭和宇宙飛行工具方面已經超過美國四年到六年的時間，美國即使用最快的速度，要趕上蘇聯現在所已經具有的水平，也還需要幾年的時間，「而在這段時間裏，他們將繼續向前發展」。

李普曼建議不要忽視在解決國際問題方面和蘇聯談判的方法。他抱怨「官方宣傳敵人用懷疑的態度來對待除了（要對方）無條件讓步以外的解決德國、中東和遠東問題的任何條件」。李普曼說：「這是一個很大的，可能是嚴重的錯誤。」

借屍還魂　羅萍

日國會閉幕

岸信介藉詞「患感冒」 不肯出席答覆質問

【據新華社北京十四日電】東京消息：從十一月一日開始舉行的日本國會臨時會議在今天閉幕。

日本首相岸信介今天藉口「患感冒」，不肯出席會議答覆社會黨議員們對他的外交政策的質詢。社會黨議員們原來預定在今天的會議上繼續就岸信介內閣未能修改日美「安全條約」和「行政協定」以及日美軍事關係等重要問題提出質詢。

社會黨曾經强烈要求延長國會會期，以便要求岸信介來答覆這方面的質詢。但是執政的自由民主黨不肯接受社會黨的要求，而使國會臨時會議匆匆閉幕。

蘇聯威望扶搖直上 美國聲譽一落千丈

美外交人員直認不諱 人們覺得站在美國一邊是錯了

【新華社北京十四日電】華盛頓消息：據新出版的「美國新聞與世界報道」周刊報道，美國外交人員在外國親眼看到，由於蘇聯發射人造衛星成功，蘇聯在世界上的威望扶搖直上，而美國的聲譽却因此一落千丈。

這家雜誌援引美國外交人員在國外看到的這種影響說，「隨便那裏，人們一看星星，他們就要找一找蘇聯的人造衛星，這些衛星是蘇聯的看得見的『世界第一』」，而「隨便那裏，人們一看星星，他們就要問，爲什麽作爲非共產主義世界的領袖的美國不也在天空上面呢？」

雜誌說：「這就是美國從它世界的盟友那裏得到的警告。」

這家雜誌還說，在西歐，人們現在有了一個新的問題：如果世界大戰發生，美國「能」保衛他們嗎？美國是否擁有它們認爲可以同蘇聯的科學相匹敵的東西？美國的盟國在考慮，他們站在美國一邊是不是錯了？

東京的親美外交人士直言不諱地告訴美國人：「自從珍珠港事件以來，美國在亞洲聲望的打擊要算是最厲害的了。」蘇聯人造衛星的出現，也使得中立政策的支持者感覺到他們是「正確的」。這家雜誌說，中立主義更加抬頭了，衛星推動了民族解放運動，使「反美情緒有了新的爆發」。

【據新華社北京十四日電】據塔斯社紐約十三日訊：最近一期「美國新聞與世界報道」發表了它對三位美國著名的火箭專家的訪問記。這三位科學家承認製成彈道火箭和發射兩顆人造地球衛星是蘇聯科學家的巨大成就。

北大西洋公約組織航空科學研究委員會主席特奧多爾·馮·卡爾曼强調說，給他造成深刻印象的不僅是蘇聯科學家們在發射人造地球衛星方面的成就，而且還有他們所顯示出來的生產和技術能力。

「貝爾飛機公司」董事長助理瓦爾特·多恩伯格（前德國火箭專家）說，他認爲兩顆衛星在技術方面都裝備得很好。

研究製造遠程火箭和人造地球衛星問題的著名天體物理學家律格爾博士說：「現在我們可以肯定地說，俄國人已經很好地解決了發動機問題」。

人造雲降雨 蘇聯試成功

經複雜電過程和放射化學作用 受輻射的空氣即產生水滴成雨

【新華社莫斯科十五日電】蘇聯科學家現在已經能夠在室內，或在正常溫度、氣壓和濕度的自然條件之下，製造可以降「雨」的人造「雲」了。這是蘇聯化學科學副博士斯米爾諾夫最近在「青年技術」雜誌上發表的一篇文章中說的。

文章說，以蘇聯科學院通訊院士杰里雅金爲首的一批人數不多的科學家在不久以前著手解決製造人造的雲和雨雲的問題。他們在實驗室條件下詳細地研究了放射性輻射對普通的大氣層空氣的影響。結果證明，由於極複雜的電過程和放射化學過程，在受到輻射的空氣中可以產生極微小的水滴，水滴迅速變大，變成通常的雨滴。

斯米爾諾夫說，這種試驗同眞正在自然條件下加以實行還有相當距離，然而在現代原子能手段的情況下，已經有可能從事放射性輻射對大氣影響的野外地球物理研究。

斯米爾諾夫在這篇文章中還介紹了蘇聯科學家使不會自然變成雨的天然雲降雨的一次試驗。蘇聯科學家霍多謝耶夫乘飛機飛到阿什哈巴德地區上空，用氯化鈣溶液來影響雲。結果雲裏的水滴變大了，雲層降了，從雲中降下了雨。他說，還可以利用氮肥、生長刺激素等化學產品來影響雲，這樣不僅可以促成雨的下降，而且化學產品本身對農作物生長也會有好處。

突尼斯簡介 突尼斯是一個位於非洲北部的國家，全國約有三百五十萬人。大部份是阿拉伯人。面積十二萬五千多平方公里。它的一半國境瀕臨地中海，爲海洋性氣候，全國到處長滿了橄欖樹和無花果，小麥產量豐富，是一個美麗而富饒的國家。但近七十年來，在法國殖民主義者的統治下，突尼斯人民一直過着極爲悲慘的生活。到一九五六年三月二十日，在經過了長期的反殖民主義鬥爭後，突尼斯人民終於獲得了民族獨立。一九五七年七月二十五日宣佈成立共和國政府。圖爲突尼斯城的一角。

日攝影佳作 在北京展覽

【新華社北京十五日電】「日本寫眞家協會副會長渡邊義雄攝影作品展覽」，今天上午在北京蘇聯展覽館手工藝館舉行開幕式。這個預定舉行三個星期的展覽，是由中國人民對外文化協會和中國攝影學會聯合舉辦的。

中國攝影學會主席石少華在致開幕詞時說，這次展覽的圖片，是日本優秀的現實主義派攝影師渡邊義雄一九五六年訪問蘇聯、中國、蒙古、越南和印度時拍攝的。他說，這次展覽是中日兩國攝影界進一步友好合作的開端。

正在北京訪問的日本中國文化交流協會理事長中島健藏在開幕式上說，他希望中國人民通過這次展覽了解日本人民對事物的看法。他說，攝影這種藝術將有助於日中兩國人民了解的加深。

開幕式後，中島健藏和中國人民對外文化協會會長楚圖南、中國攝影家協會主席石少華等人，觀看了這個有五百六十多幅圖片的展覽。和他們一起觀看的還有中國的攝影工作者和美術工作者等共三百多人。

國際匪徒

印度「閃電」週刊一週揭發了美國兩項秘密文件。這些見不得人的美國黑貨，都是台北美國大使館在今年「五・二四」反美示威期間遺失的。

第一項秘密文件集中在印度尼西亞問題。一言以蔽之，裏面所談到的乃是怎樣偷運軍火前往印尼，推翻蘇加諾總統。

今天登出的這項密件的範圍則較大一些。這是美國國務院給駐亞洲各國使館的行動指令，告訴他們用什麽樣的方法對於不聽美國話的國家從事顛覆行動，用什麽樣的方法對於已在美國掌握之下，而又對美國政策不滿的國家加强控制。

美國國務院派出來的使節，所做所爲竟是如此的勾當。怪不得「閃電」週刊認定這是國際匪徒的行爲了。

離心力

從這一項秘密文件正可以看清楚，連美國國務院都感覺到東南亞國家對美國的不滿，甚至東南亞條約組織國家對於美國的政策都期期以爲不可了。

秘密文件說，必須打破當地政府對成立聯合部隊的遲疑不決的態度，並且防止各國利用組織要求美國經濟援助。

把這句話說得明顯一些，美國國務院是在命令駐在東南亞條約國家的美使館要迫當地政府，出人出力，充當炮灰，但不許要錢。

更重要的是美國還進一步發現，「東南亞條約組織的某些成員顯然希望和北平發展經濟和政治關係」，因而對於這些國家表示失望。

恐慌與卑鄙

這項秘密文件還有一點特殊之處，惹人注意。

文件中說，「各使館和從事特別任務的人們在執行……文件時不夠積極有力。」

所謂「從事特別任務」的人是誰呢？說起來，就是美國潛伏在各國的人馬中，有明有暗。明的，就是大使館人員，暗的，這裏不消多說，大概私運機關槍之類的人物都該包括在內。

這就是美國對待「盟友」的辦法。

遠在華盛頓的美國國務院竟連東南亞各國應該由誰來執政，並且怎樣執政也作出決定了。請看文件這一句：「應該繼續努力給那些執政者這樣一個印象：他們的地位決定於他對美國的忠誠。」

爲了推行源於破產的「亞洲人打亞洲人」政策，美國發出了這項文件。一方面顯露了它的恐慌，一方面也充分表現出手段的卑鄙、無恥。

法美矛盾

美國在遠東如此，在西方當然也不會例外。這兩天，美法關係之緊張，正是因爲它要插足北非，要把法國在那裏的勢力擠出去。

美國的目標當然不只是突尼斯一個地方。從尼克松今年春天到北非的行動看來，華盛頓對於阿爾及利亞、摩洛哥、利比亞都感覺興趣。

尼克松早就說過，「艾克主義」不應當限於中東。美國是要組織一個「北非聯邦」，再進行組織「地中海集團」，從而掌握地中海霸權。

法國代表已經退出北大西洋公約議員會議了，在西方高峯會議即將舉行之前爆出了這件事，正可以表現出西方矛盾重重。這些矛盾不但不能圓滿解決，而且會絡繹而至，越來越大。　施君玉

聯大討論裁軍問題 通過二十四國提案

蘇印日等九國代表投反對票

【據新華社北京十五日電】紐約消息：聯合國大會十四日舉行全體會議。在會議開始的時候，全體代表靜默一分鐘，悼念捷克斯洛伐克總統薩波托斯基的逝世。

會議這一天主要討論裁軍問題。大會討論政治委員會通過的以美國爲首的二十四國提案。

蘇聯代表團團長庫茲涅佐夫發言反對這個提案。他說，這個提案對於軍備競賽不能起任何阻止作用。這個提案既沒有規定裁減武裝部隊和軍備，也沒有規定禁止原子武器和氫武器。提案的基本思想是，美國、英國和法國斷然拒絕禁止原子武器和氫武器。

庫茲涅佐夫建議通過蘇聯提出的裁軍措施，包括分階段裁減常規軍備，各國承擔在五年內不使用核武器的義務，通過一項從一九五八年一月一日起的兩三年內停止試驗核武器和建立相應的國際監督的決議。

印度代表拉爾也表示不同意西方的提案。他指出，這個提案不是以和解的精神爲基礎，而是以西方硬要蘇聯接受它們的裁軍計劃的精神爲基礎的。

日本代表也表示他不能投票贊成二十四國提案。

但是，大會最後以五十六票贊成、九票反對和十五票棄權通過了這個提案。投反對票的是蘇聯和人民民主國家。

伏羅希洛夫接見卡達爾

【路透社莫斯科十五日電】蘇聯通訊社塔斯社報道，蘇聯最高蘇維埃主席團主席伏羅希洛夫十五日在克里姆林宮接見以卡達爾總理爲首的匈牙利代表團。

卡達爾是匈牙利社會主義工人黨的第一書記，他和其他黨領袖到莫斯科參加十月革命四十週年慶祝大典。

【合衆社莫斯科十四日電】蘇聯部長會議主席布爾加寧十四日接見巴基斯坦工程事務部部長阿部杜·阿林。阿林曾率領巴基斯坦代表團到莫斯科參加十月革命四十週年紀念慶祝大典。

某大國在星洲活動 策劃干涉印尼內政

【新華社雅加達十四日電】據「印度尼西亞火炬報」十四日報道，某些大國正在新加坡策劃對付印度尼西亞的行動，目的是改變印度尼西亞政府的積極和獨立自主的外交政策，並且把印度尼西亞拉入某個集團。

這家報紙指出，這些大國正在使用「伊斯蘭教軍」以及在新加坡的印度尼西亞商人和社會黨人來達到上述目的。印度尼西亞社會黨人正在竭力破壞印度尼西亞的食物供應工作。

「印度尼西亞新聞」在十四日也指出，有一些國家阻撓印度尼西亞執行獨立的以及和新建國家友好的政策，這些進行阻撓的國家當然是以美國爲首的並且包括荷蘭帝國主義在內的馬尼拉條約組織中的國家。

星洲「新報」兩編輯 傅无悶李西浪獲釋

【法新社新加坡十五日電】前左翼報紙「新報」的兩位編輯於十五日下午由特別上訴法庭予以開釋。他們係於本年八月在政府反顛覆運動期內被拘留的。

法庭說：傅无悶（六十五歲）和李西浪（六十歲）因他們的年齡和健康衰弱關係，已奉令予以開釋。這一開釋是有條件的，就是他們將來應退出任何新聞活動。

「新報」在他們被捕之後業已停止出版，該報另一記者仍在拘留之中。

約日國王引狼入室

請艾克派第六艦隊到東地中海 以支持其岌岌可危的統治地位

【新華社北京十四日電】開羅消息：據「共和國報」駐紐約記者十三日報道，約旦國王侯賽因曾經派一個特使送一封信給美國總統艾森豪威爾，要求美國把第六艦隊派到東地中海去支持搖搖欲墜的約旦統治集團。

這家報紙還說，侯賽因已經從美國駐約旦大使館取得了三百萬美元來加强他的軍隊。

「金字塔報」駐華盛頓記者同一天報道，侯賽因曾經要求伊拉克國王費薩爾給予支持。這家報紙引用一位了解情況的外交界人士的話說，只要侯賽因下命令，伊拉克軍隊就立即開進約旦去控制局勢。但是，伊拉克政府發言人否認這個消息。

據開羅電台十二日報道，約旦國王由於感到他的王位搖搖欲墜，已經把二百多萬美元轉存到瑞士、突尼斯、伊拉克等國的銀行。

據安曼消息，約旦國王侯賽因十三日在記者招待會上說，根據美國對約旦提供軍事援助的決定，約旦將從美國得到更多的軍火。

鑒於約旦政府目前投靠美國的政策遭到國內人民愈來愈激烈的反對，侯賽因不得不在口頭上表示，約旦要奉行積極中立政策，不參加任何形式的軍事條約或協定，不接受附帶條件的援助。但同時他又把旨在收買約旦的獨立和主權的美援說成是「不附帶條件的援助」。

侯賽因對埃及和敍利亞進行毫無根據的誣蔑，硬說埃及和敍利亞是所謂「國際共產主義的工具」。

廣東建石油城
地址在茂名石牛塘
工人宿舍開建首批年底落成 頁岩油試驗爐明春建好

【本報茂名專訊】茂名石油城的建設序幕已經揭開。在那塊連荒草也難生長的名叫石牛塘的荒地上，現在已經出現一座座的工棚；工人宿舍和住宅已破土興工，到今年年底，二十多幢平房和三層樓高的工人宿舍，就要建好。最近，頁岩油廠籌建處的職工和建廠的工人們，已陸續遷進這個新城市做第一批居民。

擴添，設計師們已進行設計明年動工興建的宿舍、學校和橋梁，面積達二萬五千多平方公尺。此外，一條十多公里長的馬路也決定在明年施工。

這個石油城除建石油廠外，將來還有電話、水廠、機車修理廠和有機合成廠等，氣勢之大，目前還難以言譬。

【又訊】茂名縣頁岩油廠的籌建工作正在緊張進行。爲了更好地掌握茂名頁岩油礦的特性和乾餾爐煉油操作，目前正在礦區興建一座臨時性的試驗爐。這項工程計劃在明年第一季度可以完成。

早在解放前就知道茂名產頁岩油礦，但是不知道它的儲量有多大。解放後經過勘探證實，它的儲量相當豐富，足可以供年產一百萬噸的頁岩油廠開採五十年以上。中國科學院石油研究所研究人員姜炳南曾經在茂名頁岩油的研究中找到航空用優質汽油的新的加工方法，從頁岩油裏煉出的汽油適合我國噴氣式飛機使用，油收率也提高。

在第二個五年計劃期間
粵將建四間化肥廠
廣州兩間農藥廠正加緊建設中

【本報廣州十四日訊】廣東省工業部門大力支援農業生產。一個大規模發展化學肥料工業的計劃已經制定，廣東省工業研究部門正在設計本地適用的新農具。

最近，廣東省計劃部門根據可能和需要，確定了從明年開始的第二個五年計劃期間，廣東新建化學肥料工廠四家：廣州氮肥廠、湛江磷肥廠、廣州石灰氮廠、茂名油礦化學肥料車間。這些廠將分別在一九五九、一九六一和一九六二年建成投入生產，全部建成後的年產量各種化學肥料四十八萬噸。現在，廣州石灰氮廠已在籌建中，明年第二季度正式動工。規模很大的廣州氮肥廠，目前正在搜集設計資料，進行地質鑽探和調查研究工作。

廣東大部分耕地一年三造，由於雨量多，土壤養分流失大，因此肥料的用量很大。省內農民施用化肥約有四十年歷史，有豐富的經驗。在第一個五年計劃裏，廣東施用化肥的總量佔了全國施用化肥量的百分之二十以上。

廣東發展化學肥料工業時，有豐富的製造化肥的主要原料，如煤、硫鐵礦、鹽、磷灰石、石膏等，可以大力開發，而且水陸交通發達，運輸便利。

廣東氣候潮熱，農作物的病蟲害多，爲滿足農村對農藥的需要，地方國營廣州魚藤精農藥廠正在加緊建設，明年上半年可以建成。這個廠年產農藥一萬二千噸，它的殺蟲效果比「六六六」藥粉要高得多。正在興建的年產兩千噸毒殺酚的廣州電解化工廠，預計在一九五九年內建成。

針對廣東水田多和具有多種亞熱帶作物的情況，廣東工業研究所決定在第二個五年計劃內設計出一套適合廣東水田耕作的新式農具，一套動力及畜力的種植甘蔗及其他亞熱帶作物的農具；同時設計一些機動農具及小型動力機。在此以前，廣東對於農業機械是沒有進行過系統研究的。

連南瑤族自治縣 興建一間煉鐵廠
本月底可以投入生產

【本報連南專訊】連南瑤族自治縣最大煉鐵廠的基本建設工程即將完成，預計在十一月底可以投入生產，每日可以生產灰口鐵四噸半。

這個煉鐵廠在今年三月開始籌備，目前止已修好運輸公路、動力車間、兩個倉庫和辦公室，職工宿舍也已基本上建築好，煉鐵高爐及天橋正在建築中。動力車間的機器部分已安裝起來。

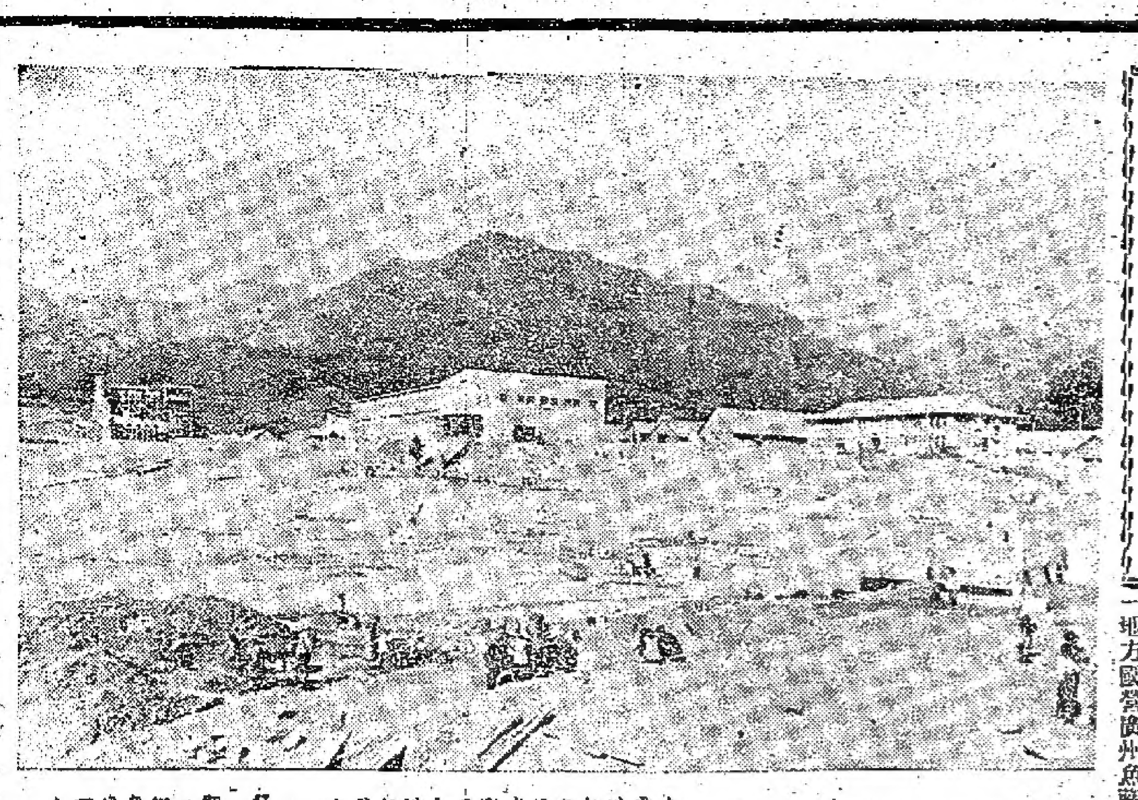

南平造紙廠全景

南平造紙廠係我國三大造紙廠之一，第一期工程年底可全部完工。

十萬山區已通汽車
防城至東興公路築成

【本報防城專訊】一條由防城縣城通往即將成立的十萬山僮族、瑤族自治縣縣城東興鎮的公路，已在五日正式通車。當第一輛淺藍色的客車從防城開到東興時，沿途受到各族人民的熱烈歡迎。他們有許多人在此以前還未看到過汽車。

抗日戰爭以前，這裏原有一條公路，是廣東軍閥陳濟棠（他是十萬山人）爲方便他回鄉祭祖而修築的。抗日戰爭時這條狹窄的公路也被毀了，此後就沒有修復。交通十分不便。去年下半年政府接受各族人民意見，撥了三十四萬多元發動沿途羣衆利用農閒修築這條公路。道路全長七十三公里，其中有四十公里是新修的，有三十三公里是在原有的爛路基上修復的。

【又訊】十萬山僮族瑤族自治縣的人民羣衆，幾年來通過業餘文化學習，已有不少人脫離了文盲狀態。在去年、今年的兩屆掃盲畢業考試中，已達掃盲標準，領取畢業證書的有二千五百九十人。這些畢業的學員有的做了農業社的記工員、會計員，有的經過技術訓練後當了農業技術員，有的當了民校教師。

汕頭中山公園菊花展覽開幕

【本報廣州十四日專訊】汕頭消息：秋高氣爽，正是菊黃季節。汕頭市中山公園今年的菊花展覽，定於十四日起，一連二十天，在新花園舉行。今年展出的品種、質量、盆數都比去年有顯著提高和增加，僅品種就增加一百多種，比去年增加一倍。

展出的菊花品種中有令人感到雄偉的黃鳳菊，開出來的花就有碗口那麼大；有梨花香，荷蟲菊；這些品種是從前北京皇宮內傳出來的；還有稀罕的並蒂菊，有句俗話說：「好花開並蒂，是喜事象徵。」

今年展出的大立菊有八盆，最大二盆，每株能開五百蕊以上像學生姊妹一樣大小秀麗的花朵。菊花技工還用「吊竹」手藝，將幾百朵花排列成十分齊整的圓形，下面花莖，都紮在一起，一目了然，這幾百朵花是由一株菊花開出來。

信宜縣山區水電站建成

【本報廣州十二日專訊】信宜消息：信宜縣山區第一個水力發電站——合水水電站已於三日建成，從今日起，合水、新雲兩鄉的機關、學校、居民和附近四個高級農業社，數百盞電燈光亮起來了。

這個水電站，從開工到發電，只經七個月時間，全部工程就完成了。建成那一天，合水鄉舉行了水電站落成開幕典禮。新雲第二農業社主任成濟林在會上說：「今天我參加開幕典禮，感到特別高興！做夢也想不到山區第一個水力發電站在今日竟來面前實現了！」參加典禮的各界代表在會後參觀水電站。

穗愛羣大廈已發還業主
由旅美華僑陳百興自管

【本報廣州十四日專訊】廣州的愛羣大廈已發還業主、旅美華僑陳百興自管。產權登記手續是在今年一月辦妥的。

愛羣是廣州大建築物之一，解放初期因需要由有關部門暫做借，後改爲代管，而業權人解放後始終未辦產權登記手續，使大廈成爲無主房產，直到去年業權人才提出有關產權證明文件，申請辦理產權登記，經廣州市房地產管理局調查證明確實後，即予受理辦產權登記，承認其業權，將大廈發還業權人的代理人管理。

愛羣大廈在代管期間，租用戶曾耗資二十多萬元加蓋、擴建十一樓舞廳、維修粉飾、增加電器設備等，租用戶也付出了代管期的全部租金。

愛羣大廈現租用戶國際旅行社繳納租金給業權代理人，是在去年十一月開始的，當時，大廈尚未完全辦妥產權登記手續。

南海華僑造紙廠將於下月內建成
順德華僑玻璃廠下月可竣工

【本報廣州十二日專訊】「廣東省華僑投資公司今年投資新建的工廠，目前已完工投入生產的，有梅縣華僑造紙廠、江門華僑纖維製品廠、佛山華僑造紙廠等。」這是該公司副總經理陳君冷今天在全省分支公司經理會議的業務報告。

陳君冷說：除已投入生產的工廠、水電站外，興建中的南海華僑造紙廠、順德華僑玻璃廠將於下月完工，廣州華僑糖廠、廣州學廠紡織廠。還有梅縣貢石梅水電站、梅縣松口電解化工廠、南海華僑廠等在興建中。

有關明年準備投資興建的新工廠，陳君冷在業務報告時也提出了，在會議期間將進行討論。

廣東省華僑投資公司所屬各地分支公司經理會議是在今天開始，會議期間將檢查公司今年十個月來的工作，討論研究明年投放資金計劃等問題。

廣州僑聯會籌建拉鍊廠
投資人將參加工廠工作

【本報廣州十三日專訊】廣州市歸國華僑聯合會今年組織的就業輔導委員會，現再協助部分歸國僑僑眷籌建一間小型拉鍊廠。

籌建中的廣州華僑拉鍊廠，是由有中小資金的歸國僑僑眷各自認股投資開辦的，投資人將參加工廠的工作，工業部門將供應原料，協助推銷產品。

就業輔導委員會在今年成立初期，已協助部份歸僑僑眷籌辦一間土紙廠，這間土紙廠性質和拉鍊廠相同，但規模較大，投資的歸僑僑眷也集，已陸續從廣寧、和平等地造紙廠學習技術回來建廠，廠址確定，明年可投入生產。

總發電量七萬瓩
廣西將建三水電站
廠址在柳州工業區及平桂礦區

【本報南寧專訊】廣西省在第二個五年計劃期間，將興建三個水力發電站，總發電量達六到七萬瓩。其中一個水電站將建在柳州工業區附近，另兩個則將分設在平桂礦區。廣西省蘊藏豐富的水力資源，西江流貫中部，全省大小河流密布，形成網狀，早在一九五六年底和今年五月到七月，廣州水力發電設計院和廣西水力發電勘測處曾經先後派員到柳州和平桂地區進行普查與查勘，分別提出開發貝江、永福河、里松河、臨江等河流的方案。十月間，該院副院長文銳和總工程師鹿伯章、馬乾等又親率複勘隊進行複勘，現正着手進行上述三個水電站的勘測設計工作。

平桂礦區的兩個水電站建成後，對礦區資源的開發將提供更爲有利的條件。柳州地區的水電站建成後，除可以廉價的電力供應第二個五年計劃期間將在當地建成的鋼鐵廠、肥料廠等工廠的需要外，同時將給農業、航運、林業等帶來很大的綜合收益。如在貝江建立水電站，即可使附近的四萬到五萬畝田地得到灌溉，從而減除水、旱災的威脅。

汕頭開始製味精
蔡德發陳孝惠等經營 汕頭罐頭廠又增新品種

【本報汕頭專訊】㈠汕頭遠東罐頭廠的產品越來越受到顧客的歡迎了。今年第三季，該廠試製成功的番茄雞、香菜心等產品，第一次出口共有五千五百箱。最近，該廠又試製二十年來未曾出口的紅燒兔肉、多寄茨水罐頭、金桔餅水、楊桃等四種新產品。現在該廠已接受外貿部門的訂購。

㈡潮汕抽紗在國外的聲譽，早已有口皆碑。它在今年第三季度的出口計劃，已超過原計劃兩成多。爲了適應潮汕抽紗出口的需要，國家在上月已決定投資十五萬二千元，批准公私合營汕頭抽紗公司興建抽紗加工廠和乾燥工場各一座。該項工程現正在籌備中。

㈢過去，味精在汕頭經常缺貨，中馬街道辦事處主任蔡德發與汕頭酒廠技師陳孝惠等人，最近試製味精成功。組成一個小型的味精生產小組，並開始正式生產。產品質量完全合乎規格。

海南黎苗族人民已普遍講究衛生

【中國新聞社廣州十一日電】海南黎族、苗族人民普遍開始講究衛生。這個擁有六十多萬人口的地區，解放以前基本上沒有醫療機構。目前，全州已設立的醫院、防疫站、衛生所、保健站、瘧疾防治所、婦幼保健站，共有六十八個，維護了廣大人民的健康。婦幼保健工作廣泛開展以後，產婦和嬰兒的死亡率已大大降低。現在，每個縣都建立了新法接生站，在農村中培養了大批新法接生員，婦女們接受新法接生的也越來越普遍。此外，廣大婦女還養成了使用月經帶，和勞動後沐浴、換洗衣服的習慣。

這裏的各種呼吸道疾患者和小孩患病的，近兩年來已顯著減少。主要原因是比較普遍地有了蚊帳，小孩有足夠的衣服穿。

美國下手北非
——美法關係緊張的由來

汪明

新聞窗

突尼斯是北非一個小國，人口有三百八十萬。它的北部與東北部是地中海，其他的部分只與兩個國家爲鄰。左邊是阿爾及利亞——法國的殖民地，右邊是利比亞，是個新獨立的王國。

突尼斯和法國的關係很深，但關係也很壞。一八八一年，法軍侵入了突尼斯，逼令簽訂了「保護國」的「保護」條約。這個被「保護」的國家被壓榨了七十多年，直到去年三月十六日才能獨立。突尼斯人民在這段長而黑暗的日子裏，曾經不斷抵抗。法軍曾經一連實行了二十多年戒嚴，由此一事即可看出突尼斯人民的鬥爭是多麼激烈了。

第二次世界大戰以後，法國在突尼斯的統治手段增添了一些偽裝，先是提出了「改革」方案，其後又說予以自治。自從亞非會議之後，非洲人民的覺醒益高，法國才不得不同意突尼斯的獨立地位。

然而，法國統治者對於這一事實是不會甘心的。儘管突尼斯已經獨立了，法國藉口阿爾及利亞局勢未定，始終堅持在突尼斯駐兵。而且，二十年後，突尼斯才能掌握內部警察和司法權。而突尼斯的貨幣，也要由法國人掌握的「突阿銀行」來控制。

像這樣情況，法突之間的關係那裏能搞得好。去年夏天，兩國曾經談判法軍撤退問題，結果宣告破裂。今年三月二十日，突尼斯舉行獨立週年紀念大典，法國代表在儀式中因一時不快，竟當場退席，立時坐上飛機飛返巴黎，以致關係中斷。上個月後始告恢復。幾個月，突尼斯因爲法國堅持「追擊權」問題（即法軍有權在追擊阿爾及利亞軍隊時進入突境），其後決定撤回駐法大使，使後雖然峯迴路轉，但感情之惡是無以恢復了。帝國主義對突尼斯是如此的，新帝國主義者對突尼斯人民也沒有太多的客氣。

第二次世界大戰時，美軍佔領突尼斯，從此攻擊德國部隊，便賴着不走。一九五〇年，美國從法國取得了在突尼斯的協定，建立軍事基地之權。這幾年中，至少修建了比塞大四個機場，並在山中挖掘隧道作儲藏軍火之用。

然而，美國對於突尼斯的野心還不止此。從今年春天開始，就傳出了要建立「北非聯邦」以及「地中海公約」的計劃。因爲地位在地中海側，美國處地中海的地位，要掌握了這地區，就控制了北非的經濟命脈，也獲得了地中海霸權。

尼克松今春曾到非洲活動，當時便引起巴

天下事

「人頭稅」改稱「自治捐」
——從「戶稅」的更換名稱，談到以加稅來增加軍餉。

戈健

台灣當局宣佈，台灣省「戶稅」的徵收，將於明年一月起廢止，改稱爲「自治捐」。

台灣報紙紛紛抨擊這件事，有的報紙指爲「換湯不換藥」，有的報紙說：「戶稅制度，在台北市說來，是根據日據時代所留下的一種稅制，那時日本人的規定，是『有戶必有稅』，凡是一家人只要其戶長或家屬收入超過了最低的規定，即要繳納稅金」；「那時候的戶稅，可說是一種變相的『人頭稅』，因爲有『人』才有『戶』，而有『戶』必有『稅』。」有一篇社論說，這樣的做法，「『戶稅』雖廢仍存，『自治』有『捐』待『課』」！「戶稅」是「人頭稅」的另一名稱，今後的

到一九四五年，抗戰勝利結束，日軍退出台灣了，但國民黨當局徵收「戶稅」如故，台灣人民之必須繳納「人頭稅」如故，迄今並沒有改變。

台灣一家報紙的社論說：「台灣人民對於『戶稅』『痛切不滿』『怨聲載道』。如今，台灣的『理財專家』終於挖空心思，創爲所謂『自治捐』之名目，用以取代『戶稅』！」「自治捐」的「課稅」的對象及「最高起徵點」，雖與「戶稅」略有不同，但是向老百姓伸手要錢，則一也，這筆稅的總指標，也是有增無減的。這「自治捐」又是「戶稅」的替身，那麼，所謂「自治捐」的性質與「人頭稅」有什麼大不同呢？沒有！

人們已經一天比一天看得清楚，國民黨在台灣這樣一個島嶼上養兵數十萬，其財政經濟的困難是與日俱增；要想再「拖」下去，也只有愈來愈深。最近的所謂「加稅加餉」計劃，說明了台灣的財源的枯竭。

台灣「立法院」的「預算、財政、經濟、交通等四個委員會」於十三日舉行聯席秘密會議，請「行政院院長」俞鴻鈞報告軍公教人員調整待遇問題。

台灣軍公教人員的餉銀、薪津，其中，軍隊的人數與餉銀佔着絕大部分。所以，也可以說俞鴻鈞所報告的「軍公教人員調整待遇問題」是「軍隊加餉」的問題。

這個問題，已經到了不能再拖的程度了。據俞鴻鈞說，「行政院」爲此擬定了八個方案，較爲可行的一個方案是：每年增加預算五億二千萬元新台幣，財源以「防衛捐」的收入列爲七千五百萬元，另擬追徵欠稅五千萬元，其餘約四億元，要從提高公賣的收入，以及增加公營事業的收入去取得，換言之即以增加捐稅的方法，來達到給軍隊加餉的目的。

俞鴻鈞提出這一方案時，立即就遭受到很多人的反對；因爲這樣做，將會立即刺激台灣的物價，愈益增加台灣人民的痛苦。

英國近事

願意到太空旅行嗎？

蘇聯放射第一顆人造地球衛星之後，英國「每日快報」曾就太空旅行問題舉行了一次民意測驗。測驗結果，每一百個英國人中有十四人願意到太空去旅行。這個數字並不包括任何愛冒險的兒童在內，因爲投票者都是到了合法選舉年齡的。

測驗問題：「如果你有機會乘最近發明的便利，可以到太空去走一趟，你會去嗎？」

結果：願意去的佔百分之八十二；兩可的佔百分之十四；不願去的佔百分之四。

在這次測驗中，「每日快報」還問到一個問題：「從官方證明已清楚表示英國將不會參加放射地球衛星的競賽了。你認爲這是一件好事嗎？」

結果：在全體投票者中，有百分之三十一點五認爲這是一件好事；有百分之四十四點五認爲不好；不表示意見的佔百分之二十四點五。

在保守黨票數中，認爲好的有百分之二十四點五；認爲不好的有百分之四十七；不表示意見的佔百分之二十八點五；

在社會黨票數中，認爲好的佔百分之二十一；認爲不好的佔百分之四十四點五；不表示意見的佔百分之二十二。

在自由黨的票數中，認爲好的佔百分之三十八點五；認爲不好的佔百分之四十三點五；不表示意見的佔百分之十八。

「每日快報」在附註中還說，該報在上次普選中舉行的民意測驗，結果比任何其他的測驗結果更準確。（舒）

有關衛星的名詞

名詞解釋

大氣層

人們按照大氣中溫度分布的不同，把大氣從低往高垂直的分爲對流層、過渡層、平流層、電離層。其中電離層約爲從八十到一千公里的一層大氣，已屬於大氣的高層。

光譜

如果一束太陽光線通過三稜鏡並射到屏幕上，我們可在屏幕上看到按紅、橙、黃、綠、青、藍、紫順序排列的一條光帶。這個光帶叫做光譜。光譜有太陽光譜、吸收光譜等多種。

紫外線 X射線

人的眼睛能夠看見的光線叫可見光線。除此外，還有眼睛看不見的光線，如紫外線，X射線等。紫外線是在光譜上紫光之外那部分看不見的光線。X射線又叫倫琴射線（醫院中透視即利用X射線），它是高速電子流冲撞固體的產物。在波譜上紫外線和X射線排列一起，光波波長都很短。

宇宙線

宇宙間日夜不斷有許多很大的原子核射向地球，這主要就是質子和甲種粒子。它的來源和原因，至今尚未明白。爲了解決這些問題，就要在極高的高處和極廣的範圍內來觀測宇宙線，現在所用的辦法有高山觀測站和探空氣球，但它們不能到達很高的高度；另外是用高空火箭，但是火箭不能在空中久停，涉及的範圍也小。現在有了人造衛星，就給宇宙線研究帶來新的條件。可以把宇宙線原始部分進行極廣泛的連續觀測，若是人造衛星測明了宇宙線的成份及其中各種原始離子如鐵等的性質，就可以知道這些微粒和宇宙線的年齡，測明了γ射線的光譜，就可以知道宇宙間其他地方存在哪些物質和它們的情形。（杜浦）

新聞內外

緊張聲中的土敘邊境
（日）牟田口

敘利亞的局勢又緊張起來了。據敘利亞官員宣佈說，十一日夜裏，沿土—敘邊境上有「不平常的和前所未有的軍隊調動」。其實敘利亞的局勢，最近一直處在外弛內緊的狀態中，只要土耳其結集在邊境的大軍一天不撤退，中東就隨時有成爲爆炸的火藥庫的可能。

究竟土敘邊境的情況怎樣？三日的日本「朝日新聞」刊登了一篇該報特派記者牟田口一日從阿勒頗發出的通訊。現將這篇通訊譯述如下：

「土耳其在邊境結集十萬大軍，不知要演習到什麼時候，這是對敘利亞和平的威脅。」敘利亞國會議長洪尼會對記者這樣說過。十日前，開羅的報紙也刊載了阿勒頗市長激勵市民的講話，他說：「我們的口號就是戰鬥和死亡。」土敘邊境真的已緊張到這樣的程度嗎？爲此，記者特地前往兩星期前土敘之間曾發生小衝突的哈烈姆和阿勒頗一行，看看邊境線上人們的情形。

翻開地圖，沿着巴格達鐵路的方向看去，當鐵路穿過土敘國境到地中海附近時，突然折向南方，這裏有一塊像盲腸般的土耳其領土插入敘利亞境內。這就是土耳其的亞歷山大勒達地區，從前是敘利亞領土的一部分，在法國統治時期，爲了不讓土耳其倒向德國，大約在二十年前，法國遞土耳其的要求，把這塊土地劃讓給土耳其，敘利亞人對這件事是決不會忘記的。在這一地區的國界正中，有一個叫哈烈姆的村莊。這裏曾經是阿拉伯人抵抗十字軍攻擊的古戰場，奧洛底斯河在古城邊靜靜地流着，現在在白楊林和果園包圍中有一個安安靜靜的部落。

然而，這個村落的和平，由於土軍的演習已完全受到威脅了。村長塔拉皮斯．庫阿里對記者說：「去年這裏的情況是很安靜的。不過，就是兩個月前，還是一片和平景象。」哈烈姆村背後靠着比爾．巴沙山脈，在它前面三十公里的地方，就是聳立在土耳其境內的基爾亭山脈，兩山之間是一片平原。距哈烈姆村公所僅一公里的果地，兩國國界從中穿過。位於基爾亭山麓的基爾亭市鎮，似乎就有相當數量的土軍，每當夜幕低垂，運輸汽車的燈光在通往阿歷山大勒達的山道上奔馳上落，而且新增加起來的監視哨站，也隨着開始嚴密戒備。這種情況使村民們感到極大不安，不僅敘利亞人，就是土耳其的農民也覺得大大不便。

在土耳其邊境內的農民，從國籍上屬於土耳其人而已，其實，他們原來都是說阿拉伯語的敘利亞人。由於人爲劃分的國界，兩國的農民彼此在對方國土擁有田地，這是很自然的現象。不久前，他們還能夠自由自在地往來於兩國國境之間。但是，由於土耳其的演習，這個村莊已受到嚴厲的限制，就是獲得許可證的人，也只能到自己的田地爲止，像過去一樣想到阿歷山大勒達更完全不可能了。因此，哈烈姆村民感到懷疑：土耳其人是否野心再起，企圖侵奪哈烈姆，甚至阿勒頗呢？

連接阿勒頗和大馬士革的幹線長達四百公里。從這條路乘汽車進入阿勒頗時，人們可以看見一排排用汽油桶裝滿沙粒的障礙物。這裏有一條從土耳其經哈烈姆直通阿勒頗的重要孔道。爲了防禦土耳其的戰車，敘利亞人民抵抗隊就佈下這些障礙物。在街道上，到處可以看見扛着槍在走動的青年。人們都武裝起來了。

阿勒頗市中心有一個叫斯塔底爾的山崗，「斯塔底爾」是堡壘的意思，古來多少征服者在這裏修築城寨。在城寨遺址的廣場上，人民抵抗隊每天不斷操練，教官的號令聲和隊員的答令聲混成一片，雄壯而激昂。戴着好像用大包袱和毛巾合成的布片、纏着兩根黑繩的農民，一身強烈色素的衣服，就這樣在做臥射瞄準，這真是阿拉伯民族特有的情調。其中還可以看到持着拐杖而來的七十多歲的老人。（方田譯）

中國雜品出口公司　上海紡織品出口公司

地址：上海中山東一路廿七號

電報掛號 "TEXTILE"

香港代理處：華潤公司　中國銀行大廈　電話：二九二六一

邵氏大廈搜獲槍械

警探進五樓一房中搜查 獲美製航空曲尺拘一人

【本報訊】港府新聞處昨日發佈消息稱：「昨日下午三時，警方在旺角邵氏大廈四零二號室新華戲院辦事處逮捕了一個男子。在上述地方，警方搜獲一枝點四五式自動手槍。這個男子將於今天上午被解九龍裁判署提堂。」

【本報訊】昨天晚上，記者曾訪問被港府新聞處所稱搜獲自動手槍的邵氏大廈四零二號室新華公司辦事處負責人伍尚煦。據他說，他對此事「不很清楚」。

新華戲院自今年八月間因與舊業主所訂租期合約屆滿，連同上蓋移交與舊業主之後，舊業主將原址賣與邵氏影業公司，現在由邵氏影業公司經營，仍沿用新華戲院的名稱。舊的新華戲院資方在結束戲院業務之後，在邵氏大廈五樓四零二室的辦事處照常開門，叫新華公司。而邵氏影片公司也設了個新華戲院辦事處在邵氏大廈三樓該公司辦事大廳內。昨日出事的地方是舊的戲院的辦事處。

四零二號的新華公司現仍經營影片生意，經理是伍尚煦，司理是伍尚灤，管賬是伍尚清。昨天經理伍尚煦到晚上才回辦事處，據他說他是聽得[illegible]的[illegible]廣播在邵氏大廈搜獲槍枝的消息之後，才回去看看的。他說他和伍尚灤、伍尚清只是同宗，伍尚灤與伍尚清則是親兄弟。伍尚清昨日到機場去接一個從台灣來的姓林的朋友。這個伍尚清晚上還曾到辦事處來。他說他整一天沒有看見過伍尚灤。

據悉：昨天下午三時許，一批便裝警探進入邵氏大樓四零二號室時，當時在室內的只有伍××一個人，他被捕了。警方在室內的一口鐵箱中，搜出一柄自動手槍。這柄手槍是美國製的點四五式航空曲尺。據說，這個伍××當時解釋這柄美製手槍是別人寄藏在他那裏的。這個男子被拘捕後，警方不准他取保外出候審，現仍被扣留在警署。

大運械案仍在偵查

警探搜城砦吊頸嶺 港府說若干人被邀往警署問話

【本報訊】在九龍破獲的大運械案，被拘的五男三女，昨天仍未見提堂。而被警署問話的另八個男子，昨天仍待在警署中。據說直至昨天爲止，警方仍未搜獲其他的軍械或彈藥。

被拘的這些人據稱都被隔離，劉耀南的三個老婆扣留在一個警署中，劉生利刀店被捕的幾個伙計又扣留在另一個警署。而後來被問話的八個神秘男子，則又被警方××部留在香港方面的另一間警署。

警方對這宗大運械案的調查仍在繼續中，昨日有劉耀南、陳志文的親友被傳去問話，但隨傳隨放；也有警探到劉、陳兩人的親友家裏去訪問。但這兩個人的下落仍如石沉大海。

昨天據稱有若干探員在吊頸嶺、九龍城砦及其他可疑地方進行搜查，但未聞有所獲。新填地街耀昌山貨店的老闆和他的哥哥，被警方於十日邀去問話後，至今未曾回店。

台灣來的那幾貨輪，至今仍停於港海中，開行無期。

【本報訊】港府發言人昨稱：「關於此次藏械案，除前已宣佈被扣的五名男子、三名女子外，迄未有別人被警方拘捕。但有若干人曾被邀前往警署，以便詢問與該案有關之事。」

副督察駕車撞燈柱重傷

【本報訊】昨晨三時前，副督察梁恩所駕駛之私家車在窩打老道與電燈柱相撞，致受重傷，現於九龍醫院留醫。

又前日下午，該局於第七九供應隊（水運隊）之L・W・賓特利中士所駕駛之電單車在元洲街近興華街與一部卡車互撞，致受重傷，被送往第三十三陸軍醫院留醫。

天氣：輕微東風或無定向風。晴朗。

正街今天發款米 災民每人領十元米廿斤

【本報訊】西區街坊會今日下午二時在西邊街會所派發賑米賑款給西營盤正街火災災民。每名災民可獲款十元、米二十斤，罹難者家屬派款一百元，鄰近波及者每名白米十斤。此外並酌予分派衣物。

是次火災發生於本月六日，事後登記災民三百餘人。

清潔工人被車撞斃

【本報訊】昨日上午六時許，蕪湖街有一個清潔工人被車撞倒，入院後延至下午二時許死亡。死者名叫梁貴倫，四十二歲。

澳門賽車今天開始

輪船加班長途電話延時間

【本報訊】澳門消息：澳門第四屆賽車今日開始在新口岸舉行。報名參加比賽車輛原有四十四部，但截至前晚止，只有三十八部汽車運抵澳門。

按照賽程秩序，今日上午十一時舉行初級賽，中午十二時一百哩讓分賽，下午三時女子賽。

明日中午十二時舉行賽車大比賽。

這兩天爲看賽車趕來澳的港客很多，此間各大酒店都告客滿，市面頗呈熱鬧。港澳各輪船爲適應需要，在賽車期間都增班行走。長途電話在十六、十七兩天也延至下午七時截止通話。

亞皆老街昨拆木屋

警員警犬一齊出動 數十婦孺草地露宿盼合理安置

【本報訊】九龍城亞皆老街末段十五間無門牌木屋昨天上午在大批警員及警犬包圍之下，強制執行拆卸。居民痛失住所，頓足痛哭。入夜，七十五名無家可歸者包括五十名小孩，都露宿於九龍城福利會門前的草地上。他們一致盼望能獲得徙置或合理解決。

據說，亞皆老街末段一向搭有木屋數十間，數月前徙置區人員調查當地住戶時，指其中十五間木屋違法於一九五四年之後建造，並着令居民從速遷移。但木屋住戶多爲勞苦大衆及貧困婦孺，彼此均無力搬遷。一直拖延至前日早晨，徙置區人員會同警員突然將上址包圍，準備強制執行拆卸。居民等表示堅決反對遷出後，警方見此情況，遂收隊離去。至昨晨再派警員及警犬將上址包圍，命令居民無論如何須立即將木屋拆卸，居民在無可奈何之下，忍痛拆卸家園，惟仍希望當局予以徙置或合理解決。

昨天下午，居民中推出十六名婦女組成請願團，到徙置區辦事處請願，但竟日未獲接見。入夜後，七十五名居民全體在福利會門前露宿。他們表示實在無力搬遷，希望當局能體念窮人的困難，予以安置。

在中國各處演出後 印尼藝人部分過港

【本報訊】印度尼西亞馬魯古藝術團副團長里哈達偕同部分團員五人，昨自廣州抵港。

里哈達說，該團四十人，在北京、天津、鞍山、瀋陽、上海、南京、杭州、廣州等八大城市演出十八場，每場觀衆自二千至五千，受到中國觀衆熱烈歡迎，令人感動，若非限於時間，極盼能在中國多演幾場。該團團長納蘇蒂安及大部分團員尚在廣州，不日亦將來港，轉返印尼。

泰記者團訪問我國

代表團一行九人今晨啓程赴穗 團長盼中泰新聞界能密切聯繫

【本報訊】泰國記者代表團一行九人，昨日自曼谷抵港後，將於今晨赴穗，訪問中國大陸。

這個代表團是由泰國報業公會、泰國記者公會、泰國記者俱樂部公會等三團體組成。據團長伊士拉・阿曼達君談稱：「此行目的是要站在新聞界立場，並和中國新聞界互相研究，並交換通訊及圖片。希望通過這次訪問，能夠密切聯繫，增進中泰人民的了解和友誼，並將中國的眞實情況，向泰國人民報道，以糾正過去歪曲事實的錯誤。」

阿曼達君指出：過去一系列泰國人民團體訪華後，會在報上發表文章並赴各地演講，增加了泰國人民對中國的認識。只有增進互相了解，才能有利和平共處。

旺角碼頭與官涌 兩地發現中年屍

【本報訊】九龍旺角、官涌兩地，昨天下午分別發現中年男子屍兩具。路人報警後，由黑箱車送往公衆殮房，候屍親認領。

旺角區的男屍，就在旺角碼頭附近海面，於下午三時被人發現。據說死者身穿黃外套、長西褲，口部鑲一顆金牙，年約三十餘歲。

官涌區的男屍年紀也差不多，但穿底衫褲和赤足，頗似白粉道人。在昨天下午二時，在官涌街市公廁內被人發現。

股東開會起爭端 茶樓變成戰場

持牌遭拳擊司理被刺傷 警方事後拘一持刀疑犯

【本報訊】灣仔軒尼詩道萬有茶樓樓下，昨天下午六時許突然發生打鬥事件，其中一男子被利刃所傷，另一男子受拳擊傷，後來由警方召救傷車送入醫院救治。

被刀刺傷的男子名叫梁文昌，四十二歲，是萬有茶樓司理；受拳傷的男子名梁鑑全，三十九歲，是萬有茶樓持牌人。據說昨天該茶樓召開股東會議，某重要股東之子堅持要於會前查閱賬目，結果引起衝突，兩人同時受傷。警方於事後拘捕一名持刀疑犯。

建築師學會選出新理事

【本報訊】香港建築師學會消息：該會於本月五日舉行年會時，宣佈了一九五八年該會理事會全體理事人選，計：A・M・J・胡禮（會長）、H・G・F・羅便臣（副會長）、J・R・佛斯（秘書）、J・S・赫斯特（司庫）、徐敬直（上屆會長）、J・F・霍活斯、李禮之。

判罰後釋再拘捕 葉芝青傳要遞解

【本報訊】九龍彌敦道邵氏大廈六〇一室的中醫葉芝青，自本月二日在九龍裁判署被罰款二百五十元後，當步出庭外又被警方拘捕，迄未獲釋。據悉：葉芝青將被解出境。

邵氏大廈六〇一室最近曾發生一宗墮胎案。警方日前在法庭控葉芝青非法藏有第一類毒品。

男女六名失蹤

結婚十五年婦人三出走 父母離異後女童離家去

【本報訊】最近發生了一連串的失蹤案，昨天報案的就有六起之多，其中有男有女，有的棄家出走，有的原因不明。

住在厚利臣山道十×號二樓的婦人袁梅歷，於去月廿日突棄家出走，至今仍無蹤跡。她丈夫姓麥，結婚已十五年，有了三個孩子。失蹤後她的丈夫獲得她留下的一封信。據說信中叫她丈夫另覓佳耦，她自己要去找工作。據稱她先後曾失蹤三次。

又有一宗失蹤案發生在東華東院職員宿舍。十一歲女童劉麗金於昨日下午一時離開後，即失所蹤。該女童的父親在東華東院任職，不久前曾和女童的親生母離婚，另和一女人結婚。據說，這個女童可能已被親生母接了回去，但這僅屬於推測，仍未證實。

其餘的四宗失蹤案是：何雪英，女，三十四歲，住東頭村道十×號二樓，於本月九日失蹤。陳貴月，女，廿八歲，住偉晴街六十×號閣仔，於本月四日凌晨一時半失蹤。劉南江，男，四十歲，住佐頓道三十×號C地下，於十四日下午八時失蹤。他失蹤時身穿白恤衫、黃褲。余傘貞，女，蜑，十歲，住塔民村第五段六十×號地下，於十三日離家失蹤。

男子寄發判簽保 失實函件廿四封

【本報訊】有一名男子在本年七月廿三日至十月三十日之內曾發出廿四封函件，寄給本港不同人士，而這些函件的內容均失實。這名男子被捕後，警方引用保障公共秩序條例，判令具結。法庭遂命令簽保二百五十元，兩年內約束行爲，並受警方監視兩年。

這男子認名兇叔屛，浙江人，無職業，居香港八年。去月底被捕後，曾被警方送入精神病院。警方在法庭上指出，這名男子曾在一九五二年至五四年之間在港犯案三次。

The All Family Drink

世界著名家庭飲品

七喜 7UP

喜慶讌會 常備七喜 喜上加喜

四季適宜・無以尚之

Nothing does it like Seven-Up!

月星牌油毛氈

本廠產品歷史悠久，品質精良，價廉物美，備蒙各界愛戴樂用，近為滿足需要，製造新產品，增多花色品種，精益求精，以酬惠顧之雅意。尚祈不吝賜教是荷。

上海建築防水材料廠

中國雜品出口公司上海分公司

香港代理處：中華書局　分銷處：各大書局文具公司均有出售

莊材鰍先生（諱文其）於一九五七年十一月十一日上午十時四十五分在菲律賓寓所逝世積潤享壽七十有餘歲經擇定十一月十七日（星期日）上午十時在菲舉葬同人等謹訂是日（十一月十七日星期日）上午十時假座萬國殯儀館舉行追悼儀式謹此報

聞

莊材鰍先生追悼會籌備處謹告

收件處
（一）莊敬居醫務所公園行121室
（二）國泰酒店銅鑼灣道一號
（三）京華戲院銅鑼灣渣甸坊五號
（四）萬國殯儀館灣仔洛克道41至51號

惠刊廣告　請撥電話　三七二二三

智源書局　香港威靈頓街42號

APOLLO BOOK COMPANY 42, Wellington Street, Hongkong.

開業十二週年紀念廉價特價

中文書刊、日文書刊……八折

外文及畫品、聖誕咭……九折

特價書大量推出——只照原價二折至五折

特價雜誌、花色齊備——只合原價一折至二折

禮物：不滿五元者贈精美書簽，購書滿五元者贈記事冊

（自十一月十六日至廿三日止）

・一年一度・年年此月・

盧萃昌　萬應午時茶　四時感冒・消暑散熱

陳燃氏　外感　亞安茶

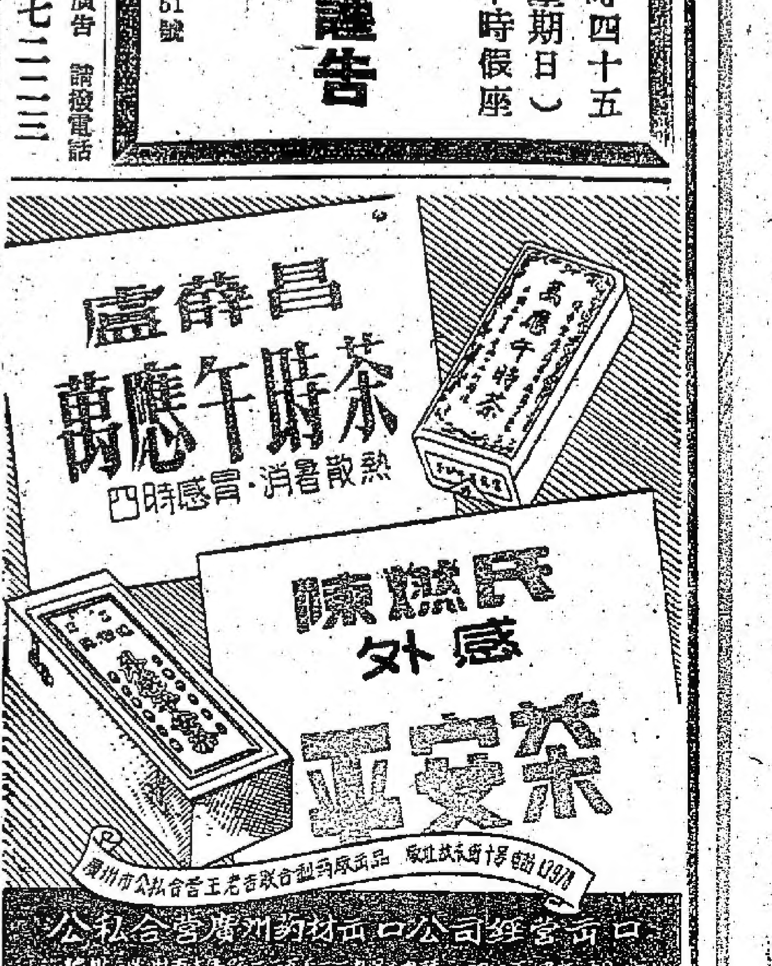

公私合營廣州藥材出口公司經營

無償拆遷行不通 業主改弦易轍 部分房客獲償

油蔴地上海街兩幢樓宇開先例

【本報訊】今年六月間油蔴地區突然發生的三十餘幢舊樓無償拆遷案，自經三千餘住客聯合反對後，業主有的無限期拖下來，有的將房子賣給他人；有的自動改弦易轍，採取有償拆遷的辦法。昨天港府「憲報」公佈的上海街有償拆遷樓宇，內中一部分也曾接到過業主的無償拆遷通知。

茲將七幢撤銷租例管制的舊樓及賠償額列後：油蔴地上海街一七三號：樓下補償一萬七千五百元；二樓補償七千二百五十元；三樓補償六千二百二十五元。上海街一七五號：樓下補償二萬八千六百元；二樓補償七千二百五十元；三樓補償六千八百七十元。上海街五八九號：樓下補償三萬八千元；二樓補償七千六百五十五元；三樓補償八千八百九十元。上海街五九一號：樓下補償三萬八千元；二樓補償八千七百元。上海街五九三號：二樓補償九千四百元；三樓補償七千一百九十元。醫局街一八五號：樓下補償一萬八千元；二樓補償一萬零五百元；三樓補償七千四百元。醫局街一八七號：樓下補償一萬七千五百元；二樓補償一萬零五百元；三樓補償七千八百五十元。

查上述樓房中，每層最多住十一伙人。居板房者，補償八、九百元不等，居床位者補償四百五十至五百元。但內中一單身客僅獲補償二百元。

空頭支票巨騙案 控方證供完畢

被告是否答辯下週裁定

【本報訊】人壽保險經紀被控以空頭支票騙取美金匯票及過服總值港幣四十餘萬元一案，昨在高院續訊，控方證人經全部作供完畢，辯方律師代被告向法官請求無須答辯，結果法官命將案押候下週二續審時始作裁定。

該案設有特別陪審員七人。被告人葉錦洪被控罪名達十一項，指被告於本年四月二日及三日分別以空頭支票十一張，向香港永隆、恒生兩銀號及統利士騙取美金匯票等有價證券總額美鈔七萬三千多元，折合港幣約值四十餘萬元。

昨天被告之兄葉錦華被邀爲控方證人出庭作供。他說他對被告之中英文字跡及簽名均熟悉，在本年五月他還接獲一封信。至此代表辯方大律師魏徵德起立反對將此信呈堂作爲證件，控辯雙方經過一番爭辯，法官始裁定該信不能作爲呈堂證物。隨由警方幫辦及指紋專家作供畢，法官着將案押候下週二再開庭裁定。

官塘及鴨脷洲 三幅地將開投

廿五日下午拍賣

【本報訊】港府憲報公告：官塘內地段第九十五號有地四千一百方呎，定本月廿五日下午三時半在工務局公開拍賣。該地只能供建住宅用，底價四萬一千元，年租九十四元，年期二十一年。

官塘另有第九十二號地段工廠地四萬方呎，於同日下午三時在工務局開拍。底價二十萬元，年租九百廿元。

鴨脷洲有地一千二百方呎，於同日下午四時在工務局開投，底價一萬四千元，年租廿八元。規定不能作工業用。

工商業管理處處長曼嘉士，在最近一期有關工業發展情形之報告中稱：官塘塡海區有普通工業用地三萬方呎，已於十月公開拍賣，開投底價爲每方呎五元，成交價格爲每方呎二十一元六角六分。

英空軍司令離港 中區部分禁停車

【本報訊】港府警務處長宣稱：由於英駐港空軍司令馬仙時空軍准將，定於下星期一離港。因舉行儀式關係，將中區新填地北半部，由星期日午夜起，直至星期一上午九時左右止，不准停放汽車。在上述期間內，如發現該處有汽車停放，警方將逕行將其移去，毋須通知車主。

週末電視 澳洲女歌星有演唱

【本報訊】今日週末，麗的映聲電視備有特別精彩節目，由剛從馬尼剌抵港的澳洲美麗女歌星莎莉茜蒙與珍露特兩人演唱，並由著名鋼琴家泰利馬丁伴奏，由下午七時三十分起至七時四十五分止。

又：麗的呼聲銀色電台今晚轉播高陞戲院錦添花劇團新劇「紅菱巧破無頭案」，由下午八時十五分開始，直至完場爲止。

陳迹、顏震東兩人攝影聯展昨起在中總禮堂舉行，圖爲會場一角。（本報攝）

聖約翰樂隊明天露天演奏

【本報訊】如天氣良好，聖約翰救傷隊樂隊定明天（星期日）下午二時半至四時半，在九龍楓樹街運動場舉行露天音樂演奏，設有免費座席，歡迎居民聽樂。

香港中文電台

上午七時：報時；時代曲。十五分：英語教授：用國語解釋，溫習第六十二課。三十分：時代曲。五十八分：天氣報告。八時：新聞。三十分：歌伶粵曲。九時：京曲。三十分：潮州曲。十時：主婦選唱節目。三十分：倫敦電台昨晚國語節目。四十五分：各地雜曲。十一時：數口之家廣播劇「誤會」。三十分：粵曲。十二時：故事「嶺南廿四俠」。三十分：潮州曲。一時：時代曲。廿八分：天氣報告。卅分：新聞。五十分：音樂。二時：國語話劇「妙想天開」。三十分：「週末點唱」。三時：古腔粵曲。四時：故事「儒林外史」。三十分：潮州曲。四十五分：轉播東方對巴士足球比賽情形。五時四十分：諧趣粵曲。六時：新聞。三十分：「醫壇滴錄」。四十五分：英譯本實播劇「一夜皇后」下集。七時三十分：「行行重行行」特寫節目。八時：轉播倫敦國語新聞。十五分：轉播高陞戲院錦添花劇團粵劇「紅菱巧破無頭案」。三十分：轉播倫敦粵語新聞。四十五分：繼續轉播粵劇。九時三十分：轉播澳門汽車比賽情形。十時：繼續轉播粵劇（直至該劇完場）。十二時（完）

香港英文電台

上午七時：輕鬆音樂。十五分：新聞摘要。廿分：樂隊演奏。四十五分：天氣報告。五十分：演講。八時：新聞。十五分：音樂。九時：暫停。十二時卅分：華爾滋。四十分：轉播澳門電台關於賽車情形。一時十五分：新聞。卅分：午餐音樂。二時：賽車結果。十分：點唱。三時：澳門女子賽車出發情形。十五分：南島音樂。卅分：女子賽車結果。四十五分：牛仔歌曲。四時：故事。卅分：下午茶音樂。五時：唱片。卅分：巴雷。六時：軍人點唱。七時：新聞。十五分：歌唱。卅分：一週大事。八時：爵士音樂。卅分：體育雜錦。九時：新聞。十五分：轉播倫敦。四十五分：管樂。十時十五分：賽馬。卅五分：跳舞音樂。十一時：倫敦電台新聞。十五分：跳舞音樂。卅分（完）

麗的呼聲銀色電台

上午七時：麗的呼聲進行曲，口琴。十五分：天氣預測，轉播港台節目，英語教授（國語解釋）。卅分：早晨音樂。四十五分：時代曲。八時：新聞，天氣報告。十五分：聽戶祝壽祝婚點播。卅分：紅伶粵曲選。九時卅分：時代曲。十時：育嬰常識。十五分：今日事。廿分：婦女講座。卅分：粵曲。十一時：時代曲。卅分：武俠傳奇「鐵傘先生」。十二時：新聞。十五分：聽戶祝壽祝婚點播。卅分：餘音口琴演奏。一時：時代曲點唱。卅分：諧劇「附庸風雅」。二時：舞台短劇。三時：轉播港台古腔粵曲。四時：聽戶祝壽祝婚點播。十五分：粵語流行曲。卅分：時代曲。五時：粵曲。卅分：中國藝術歌曲。六時：小學生樂園。卅分：時代曲。四十五分：國樂演奏。七時：週末體育報告。十五分：粵語話劇「奇異的支票」。八時：新聞，天氣報告。十五分：轉播高陞戲院錦添花劇團粵劇「紅菱巧破無頭案」到完場止（完）

麗的呼聲金色電台

上午七時：麗的呼聲進行曲，國樂。十五分：天氣預測，各地雜曲。四十五分：口琴。八時：時代曲。卅分：新聞，天氣報告。九時：餘音京劇演唱「六月雪」。十時：潮州曲。四十五分：今日事。十一時：厦門歌曲。卅分：河北大鼓「響馬傳」。十二時：新聞。十五分：時代曲。卅分：申曲「殺狗勸夫」。一時：國語中篇小說「粉墨雙豔」。卅分：彈詞「玉蜻蜓」。二時：滬語電影歌劇「羅漢錢」。卅分：越劇「西廂記」、「洛神」、「馬嫂客激夫」。三時：上海滑稽「活捉張三郎」。卅分：潮州曲。四時：潮語戲劇化小說「琉璃春夢」。卅分：潮州音樂。五時：潮語武俠故事「離岳爭雄」。卅分：歐美歌劇選。六時：短篇小說「最後的決定」。七時：時代曲。卅分：轉播港台節目「行行重行行」。八時：新聞，天氣報告。卅分：學校節目。九時：餘音空中舞廳。卅分：星下談「華顰勸相思」。十時：聊齋故事「巧娘」。卅分：國語孩珠探案「紅花黨」。十一時：新聞，體育消息。廿五分：夜半奇談「鬼屋裏的情話」。五十五分：音樂。十二時（完）

麗的映聲（有線電視）

下午二時：佳郎巴度樂隊演奏名曲。卅分：「萊利先生傳」。三時：粵語長片「玉碎花殘」。四時卅分：「地方檢察官」。五時：卡通片。十五分：兒童歌曲。卅分：兒童短片。六時：休息。七時卅分：澳洲女歌星莎莉西蒙珍嘉特演唱。四十五分：今日新聞片。八時：粵語片「六月飛霜」。卅分：「獨裁者」。九時：「克倫與台斯」。卅分：英語偵探片「危險任務」（續完）。十時：「西蒙會見記」。十一時：最後新聞，天氣報告，收場曲。

馬哥勃羅聚餐會 昨天餐敘放電影

【本報訊】由本港中西知名人士發起的「馬哥勃羅聚餐會」，昨午假告羅士打酒店八樓聚餐。參加者約三十餘人，除該會會員外，尚到有來賓高等法院副按察司晉怡士以及熊式一、崔治夫人等。席上由中英學會讓寶蓮女士介紹「王寶川」英語劇作者熊式一致辭。熊氏談起了他以前在中國各地及歐洲旅行的經驗，並盼望能重遊北京，因爲這是一個足以令人懷念的神妙的城市。餐後並放映陳丕士大律師今年四月及十月兩遊廣州、從化等地時所攝的彩色短片。

工展加緊籌備 各部駐場辦公

【本報訊】十五屆工展會會場建設，已在加緊進行中。昨天該會建設部、公用部、財政部均已派員駐場辦公，建設部電話六七二五一號，電器裝置室電話六七二五〇號。以後申請擺位裝修圖則及申請裝設電燈光管、清繳費用等，均在會場內辦公。至於大會主席、秘書室、總務部、宣傳部、審查部等，將於下週遷入會場辦公。

莊材鍊逝世 明有追悼會

【本報訊】港菲殷商莊材鍊於本月十一日清晨因心臟病突發，病終菲島私邸，享壽七十餘歲。其生前所創辦之大商業甚多，在香港設有國泰酒店、京華戲院及洋樓數十幢。其長子杰華現任菲島莊萬益有限公司、菲律賓銅鐵廠及萬國椰油廠董事兼副總經理，次子焜達任安俱廠及菲律賓紡織廠董事兼副經理，三子焜謀任萬達安俱廠董事。莊材鍊噩耗傳至本港後，親友及同鄉定於明（十七）日上午假萬國殯儀館大禮堂設靈追悼。晉聯希僑聯誼會亦同時舉行追悼。

男子認兒不認妻 法官判付贍養費

大埔法庭判決一宗米飯官司

【本報訊】大埔法庭昨判決了一宗認兒不認妻的米飯官司。該案中原告邱錦開及九歲兒子於一九五六年從鄉間來港與被告（她的丈夫）李當法團聚，但被告不承認她是妻子，只認是姘居，但承認兒子是他的骨肉。

原告在審訊該案時曾提出一盆紅京，說是她們在一九四六年結婚時的年庚，並將被告給她的兩封親筆信呈堂。法官在判案時說：他經過詳細的研究後，相信原告人是被告的妻子，證人李仁勝身爲被告之叔，亦承認曾參加被告婚禮，又曾目擊訂婚；被告的妹李美梅，被告另一叔父李南勝亦承認被告與原告的婚事。均可證明原告爲被告的妻子，被告人應予贍養。最後遂裁定被告與原告每月付八十元，其中五十元乃妻子生活費，三十元乃兒子生活費。被告須付堂費約四十元。法官乃判被告由本月廿五日起，每星期到法庭付款廿元。被告以須轉予原告用。官可否上訴，被告提出問訊，法官答可上訴，但另一回事，法官判付贍養費決不能拖延。

富德力講自動錶

【本報訊】太平洋行昨假大華飯店舉行記者招待會，由芝柏錶廠董事富德力解說自動錶之原理及該廠新出品卅九石、廿石自動錶的優點（見圖）。

富德力首先引用調查材料，說明一般人不喜用自動錶的原因，是怕它不夠鍊而停。自動錶的原理是用中心軸上的半月形的有重量的擺動來代替用手上鍊。該廠J·P·格里夫發明的寶石自動輪，不論向左向右擺動，都是上鍊作用；並裝有節制器而不致上鍊過緊。

智源書局大廉價

▲智源書局成立十四周年，該店自今天起至廿三日止，舉行周年紀念大廉價，並設有特價部，凡購書滿五元者均贈送記事冊一本。

痔 肛門病痔瘻專科 陳志堅醫館

不用刀割 毫無痛苦 行動如常 永不復發 內痔痔血 外痔脫肛 僱管肛裂 保證根治

最近治癒醫案

（優待工友及受薪階級藥費特別廉收）

中國名醫陳伯壇門人 東方及[illegible]醫學院教授 彭錦棠醫師 跌打×濕

頭暈心悸

惠刊廣告 請撥電話 三七二二三

「廣告佬」出身的特偉

漫客

特偉今天雖然是一個動畫片導演，但對於他最恰當的稱呼依然是漫畫家；原因是他曾經是漫畫家——而今天也並沒有放棄漫畫——只是比較少畫而已，同時動畫的造型和動作設計基本上和漫畫是一致的。

畫稿特別乾淨

一直到今天爲止，特偉仍然是我國少數幾個傑出的國際政治漫畫家之一。但在二十五年前，他是上海一家外商廣告公司（名字是百樂門或美靈登一類的，我記不清楚了）的廣告繪圖員，就是後來他成了漫畫家時，也並不諱言自己是「廣告佬」出身。他沒進過正規的美術學校，那麼，廣告公司就是他的「美術學校」了。當然畫廣告不能讓他得到足以應用的繪畫技術和對國際政治的認識，他之成爲漫畫家完全是靠自己努力。不過畫廣告也有好處，那就是：廣告畫是嚴格要求畫稿齊整乾淨的，特偉早就養成了這個習慣，因此他的黑白漫畫稿畫面都很乾淨、工整，絕少塗改，有時甚至一絲鉛筆痕也沒留下。我之特別提起特偉的漫畫原稿之乾淨，原因是別的許多漫畫家的原稿都很髒，鉛筆痕一大堆，錯了的地方用刀片刮者有之，塗了厚厚的白粉或索性補貼白紙者有之，更有因爲心急而墨水又老不乾於是用火柴焙之留下一塊焦痕。有些不講究的人還用臭墨汁來畫，雖然漫畫是製了鋅版傳達給讀者的，沒人看見原稿，但原稿弄得乾淨些不是更好嗎？我看見過一些蘇聯的漫畫原稿，都是乾淨得可以公開展覽的，一條鉛筆痕也不留，可能是構思草稿時已很精密，塗了墨汁來就絕少改動的；只此一點，也可以看見畫家創作時的嚴肅。

尖銳的政治諷刺畫

三十年代最初的幾年當中，特偉在上海爲「時代漫畫」等幾個漫畫刊投稿，是用「盛公木」這個筆名的，他姓盛名松，這個筆名是拆字式的。這時他的漫畫完全是社會性的題材，技巧雖還幼稚，却可以看到一個特點：他是寫實的，並沒有受當時那種形式主義的歪風所影響——這種作風的漫畫當時以胡考等人爲代表。他用特偉這個名字大概是「九一八」以後參加了漫畫宣傳隊才開始用的。因爲後來他幾乎專心在政治諷刺畫這方面努力，在表現方法上有一個時期曾經受過英國漫畫大師大衛羅氏的影響。戰爭期中有一年夏天在四川，每逢轟炸的日子他就拿了大衛羅的畫集爬到很高的山頂上去躲避空襲，在密密的梧桐樹下躲幾個鐘頭，但不是躲避而是潛心研究大衛羅。不過，後來他發現大衛羅所堅持的原則和自己的看法有了距離，特別是在二次世界大戰末期以後，他不能同意羅氏的若干觀點，於是特偉又離開了大衛羅，連表現技巧上也突破了他的束縛而建立了自己的風格。

特偉的政治諷刺畫有一個時期表現得很突出，他選擇了最尖銳的問題有力地表現出來，提出他的看法——主要是用他的畫筆對該否定的現象予以攻擊。這個時期是皖南事變的前後。那時候他在重慶爲鄒韜奮主編的「全民抗戰」每星期畫一幅封面社論性的漫畫。那時的民間刊物是製不起鋅版的，特偉便把畫描在木版上，由另一位朋友替他刻了，星期三下午，他才親自帶了木版由南溫泉送到幾十里外的城裏去，如是者繼續了大半年之久。皖南事變以後，表面上是可怕的沉寂，這時漫畫宣傳隊早已無法生存而留下僅有的五個隊員也在無聲中「各奔前程」了。特偉的漫畫根本沒有地方發表，也不可能發表。這時他得到了幫助，在一個朦朧的早晨，他和朋友們離開南泉溪，五天後，他到了香港。

特偉的政治漫畫較好的作品收集在三本集子裏：「特偉諷刺畫集」、「我控訴」和「風雲集」——這是皖南事變後在香港創作的思想性極强的漫畫，也是最具有攻擊力量的諷刺藝術。

他的父親和哥哥

特偉的父親是我國交通界元老，父子倆見面永遠是相敬如賓。這個父親風趣得很。抗戰第二年，這位老先生在桂林湘桂鐵路任職，和許多文化界的朋友都有來往。那時的公務員的伙食很壞，漫畫宣傳隊尤其吃得壞。特偉是好「撈」之人而敲別人請吃館子的方法奇多，其中有一項是別人無論如何也無法拒絕得到的是：到了的確無計可施時，他會打電話給爸爸，提出要對方請客的要求，偏偏他的爸爸也是一個好吃的典型樂天派，這樣的事從未托過手脚，而且我也因此沾光了幾次。

不久之前在北京去世的音樂家、民族音樂研究家盛家倫原是特偉的哥哥，只是他自小就過繼給別人，以後他們名義上雖不是兄弟，但像貌、談吐相似的地方很多，而巴黎小留和眼鏡尤其是他們共同的標記。家倫是聲樂家——歌唱家。所過知的是有名的影片「夜半歌聲」的幕後歌唱者。不知道這是否遺傳，特偉也是個業餘「中音歌王」，據專家說他的底子很好，如果他早就接受訓練，毫無疑問是可以成功爲一個歌唱家的，然而特偉無意於此，因爲他早就立定主意要做一個漫畫家。當然，現在他還是愛好音樂的，但並不在任何人面前表示他好此道或作價得音樂狀。

卡通片的導演

一九四九年，他從香港回到上海。不久消息傳來，他正在搞動畫片——卡通片。很多朋友都覺得奇怪，特偉這個藝術家脾氣如此濃厚的人（指過去）竟會搞這種比較呆板的動畫？但工作的意義和需要使他在這種毫無傳統的藝術部門中創出一個局面來，八年來的成績實叫人驚異，我國的動畫是由無到有的。我們的畫家以全部熱情投入動畫部門去似乎還是昨天的事情，可是今天我們已經看到「烏鴉爲什麼是黑的」和「驕傲的將軍」等等優秀的動畫片，這都要是過去那個時代所能想像的奇蹟啊。當然，我們這位藝術家今天已經完全不是昨天那副「藝術家」的面貌了，這一點，如果我們單憑想像恐怕是很難理解的。

上海散記

麗人行

・四平・

這裏，我來談一些關於女人方面的消息。她們的過去，有的是舞榭求生，有的在歌壇賣唱。都是拿着自己的青春，來博得花錢大爺們的歡笑。現在，她們都有了崗位，而且都是文藝工作者的身份。

先來提的一位是早前「撈子舞廳」裏的徐紅丹。她在解放之後，就去改學彈詞，學了一年，便正式上台，和沈儉安的門生沈韻秋拼雙檔，但說的不是「珍珠塔」，而是「沉香扇」、「鐵弓緣」一路新書，經過這六、七年的實踐，徐對說、噱、彈、唱，已全能掌握。唱薛小卿的「薛調」，尤所專長，叠句快腔，一氣呵成，確能給聽衆一種爽利的感覺。現在她已嫁了沈韻秋，夫妻倆每個月的收入有五、六百元人民幣，生活自然過得很美滿的了。

最近，上海的越劇，紅了一齣合衆劇團的「虹橋贈珠」，開演至今，已連滿了一百十六場。劇中的主角「水母娘娘」，由徐逸秋扮演。這徐逸秋不是別人，即是解放前「高樂歌場」的歌女碧瑛。她演越劇，還是這三、四年來的事，碧瑛原來是個越劇愛好者，平時和很多越劇演員交往甚密，她的下海是由「合衆」越劇團團長熊月娥的慫恿，焦認爲碧瑛的唱已頗有了基礎，只須對身段動作，經過一番加工，就能合格。果然，碧瑛學藝半年，出台即一鳴驚人，擔任「領肩花旦」，我看過她演的「水母娘娘」，照樣使出碎步、水袖等各種功夫，尤其是台風漂亮，眞是光彩照人。聽說她在劇團裏每月可淨到六七百元人民幣，已拿第一流角色的包銀了。

再來提一個，是從前也做舞女，後來嫁給京劇鬚生紀玉良的許美玲。她在解放以後常常學戲，常年請了教戲先生，在家勤學苦練，十分用功，玩票兒學的底子不錯，何況還有丈夫的指點，所以一到台上，就完全看不出是半路出家，現在已擔任了杭州市京劇團裏的當家花旦，能唱「生死恨」、「鳳還巢」的一路梅派戲，也能演荀慧生一派的「紅娘」、「勘玉釧」。上個月，杭州市京劇團到上海來演唱，以許美玲拜大師的時候最多，我去看過她演「紅娘」，念唱做表，可謂樣樣到家。聽說，她花行頭上，曾花了一萬多元本錢，確實點來講，可證明她對待事業的忠誠了。

滇邊少數民族生活速寫　特偉作（一九四七年）

北遊記

（十七）神龍首尾都不見

清晨，我們跟各國電影代表團分乘幾十輛汽車向西北方進發，我們是去萬里長城。

心情眞愉快。幼年聽老師講課，就盼望有一天去看看這個大建築的奇蹟，神往了數十年，終於有機會置身其間。

汽車在居庸關停下來，這是長城旁邊一個險要的關口，屹立在山彎之中，兩側山崗，滿是山花野草，輕風掠過，如浪湧雲翻，原來這是燕京八景之一——「居庸疊翠」。

舉目遠眺，長城已在眼前，像條巨龍橫臥於叢山峻嶺，壯觀無比。我將眼睛當作攝影機，向左搖鏡頭，搖至極端，還是收覽不盡；向右搖鏡頭，搖至極端，也是收覽不盡，長城跨地四千餘里，婉蜒一萬餘里！

居庸關有公路通十公里外的八達嶺，是萬里長城的最高處，我們站在萬里長城的最高點了！我摸着城牆的磚石，氣勢地四處張望，「神龍見首不見尾」，萬里長城不見尾，也不見首，一望無際，它伸向無盡的遠方。

陳娟娟她們要跑到峯頂，我在半途氣喘喘停下來，病後體力差了。眞氣人，陳娟娟還笑我「水皮」，李波風、王還笑我「孱佬腳軟」。

藍馬、黎莉莉陪着我休息。藍馬是解放軍總政文工團話劇團的一員，我很希望看到他們的演出，問他：「『萬水千山』還演不演出？」藍馬答：「不演了。」我有點失望，再問：「怎麼不演了？我們大家都想看啊。」他想了一陣，說：「讓我回去商量商量。」過一會又說：「如果演，那就在國慶節前後演。」果然，國慶節前後，我們欣賞了這部精采的話劇，我這「孱佬」倒有點功勞。

吃過午餐，回程中到天壽山參觀明十三陵。所謂明十三陵，就是明代十三個皇帝的陵墓，散佈在一片盆地，三面高山屏障，只有兩面有一通口。

假如要遊遍十三個陵墓，那可不得了，我們只參觀了一個陵墓——長陵，就花了半日。通過高大的牌坊、碑亭，赫然見二十四隻大石獸，有獅子、有駱駝、有麒麟、有馬、有象，或臥或立，此外還有十二個石人，工程的巨大，眞使人佩服，同行各人紛紛開機拍照，被拍照者作各種姿勢，騎在駱駝背者有之，抱着大象鼻者有之。

早晨離開飯店時，天氣比較涼；聽說因爲長城地勢高，風大，氣候更冷，爲穩愼計，多帶了幾件衣服，但至中午十分溫和，我連外衣也脫了，麻煩陶淑儀女士替我拿了半天。

吳楚帆

吳楚帆與外國電影工作者合映於明十三陵

小事閒談

豐晏亭

談「配備」

人們賦性各異，愛惡不同。有的男人，簡直連落頭髮都認爲是麻煩事，有些人却愛身上掛了一大串東西不以爲苦，譬如袖鈕、領呔夾子、鎖匙鏈，以及有套子的打火機及煙盒，手上腕錶之外，另有約指，冬天的鞋罩子，夏天的太陽眼鏡，這些東西即論份量亦已可觀的了。而若遇上大一點的磁力吸引，也可能會被逼人吸過去吧？

有時閒坐茶室，看到有些人小心地把香煙包兒扯開，把二十支香煙整整齊齊逐一按放在銀質的香煙盒子裏，而後取過一支小心閤上，再套上個兒皮的套子，而後，再從有套子的打火機套把打火機小心的取出來，燃火，再把打火機納入……我想聰明盒和打火機的，眞是跟人過不去，浪費人力時間，看來心中惡惡地。

男人有這種愛配備心理是很少有的，女人則什九愛掛些什麼。有時我們去赴宴赴食，常可見有些太太們，胸前裝備之多，正不稔一些大英雄穿上制服禮服時的勳章。環珮叮噹，也許在寂靜地區，人家聽來還當是鎖匙櫃過街呢。

要在冬天，你見有些自找麻煩的先生會叫人發笑。他先要除手套，再除大衣，頸巾，而後在上裝口袋裏摸出一個煙盒，除去皮套，再自腰袋裏取出打火機；一一「去皮」而後再一一歸原，在有些人看來，也許心中會起老大的疙瘩，但有些人却愛這麼細磨細琢而後覺得有趣。

比起舊時那些人來，一般男人女人的配備已少得多了。每見於舊遊的人物畫，那些男人腰間掛的，有鼻煙壺兒、旱煙管、扇墜……眞覺得那時的人自非踱方步不行，否則一古腦兒的打悶了，也是稀鬆平常得很的吧？又如西裝的配備也多過可見在，單是一個硬領，就試試吧，夠瞧的了。想起來，現在的人在衣着上是自由得多了，我們在幼年時，常見伯父們穿衣服之流頂，中裝的胸前掛滿金鏈子，腰包，西服的，硬領，硬袖加上扣子領花，若是九時上班的話，怕八點鐘是無論如何要起床了。

大公園

看「羅漢錢」的感想

芳亮

國泰新華兩間戲院近在上映滬劇「羅漢錢」影片，不少看過的人都很讚賞，說這是一部相當好的影片，它可以與評劇「劉巧兒」相比，甚至說比「劉巧兒」更好。

這部影片以兩對農村青年男女戀愛的故事開端，說在剛解放的土地上，村莊裏有一些頑固封建分子，諷刺他們，到處散播着謠言，說他們「不正經」。但是，青年們在人民政府的幫助下，終於打倒了封建的不合理的婚姻，男女老少喜氣洋洋。

在影片中飾演小飛娥的丁是娥，演得非常出色。她在區長和村民面前，向舊社會的封建婚姻制度控訴，悲憤得幾乎暈倒。

封建婚姻制度不知拆散了多少情侶，不知多少婦女受害。相反地，新婚姻法使到青年男女能夠正確處理自己的婚姻，自由結婚。當艾艾和小晚、燕燕和小進終於雙雙戀成對結了夫妻時，匯報女兒的幸福，小飛娥也跟着快樂起來了。

影片中飾艾艾的愛琴和飾馬燕燕的那月莉，都演得頗好，她們在自己的婚姻遭受到封建勢力阻撓時，不怕困難，堅決地反抗，大家互相幫助，如燕燕幫艾艾說伴，說服了小飛娥。小飛娥說：「不要輕看這個小姑娘，倒講得有你有理好主張。」在後英飾演的五爺家，專門到處挑剔，在人背後議論。她的頑皮笑臉，假情假意，使觀衆看見都覺得憎恨，增加了對李小晚、張艾艾的同情心。這部影片富有教育意義，不但有豐富的內容，就是演技、畫面、佈景等也都是十分優秀的。歌詞非常易懂，片上還有對白字幕。

漫畫家特偉近影　牆上的圖畫，是他導演的卡通片「驕傲的將軍」中角色的造型設計

兩個小將交鋒！李義庭怎樣戰勝徐天利

屠景明　何順安　評註

全國象棋決賽對局選評

徐天利（先）李義庭（勝）

砲二平五	馬八進七	馬二進三	馬二進三
卒七進一	兵七進一	馬八進七	車九平八
馬七進六	砲八進三	㊀車一進一	兵七進一
卒三進一	砲八平四	車一平六	砲四退三
卒七進一	㊁兵三進一	砲八平七	相三進五
砲七進五	士四進五	馬三進四	車八進四
㊂車九平八	車八平六	車八進四	車一平三
砲五平七	兵三進一	車八平七	㊃車六進一
車七平四	車三進二	車六進一	砲三進四
象三進五	車三進四	砲七平九	砲三平五
士四進五	砲五退二	車六進四	馬七進八
卒三進一	㊄砲四平三	將五平四	馬八進九
㊅車四退三	砲五平三	車四平三	兵五進一
士五進四	砲三平七	砲九進四	車三平一
車三平八	砲三退二	將四平五	砲三平四
砲九平一	車一平八	車八進八	㊆砲七進二
砲一平五	砲七平五	砲五退三	車八平五
士六進五	馬九退八	車八退五	馬八進七
車六平三	馬七退五	車八平六	馬五退七
車六平八	士五進六	象五進三	士六進五
象七進五	兵五進一	車八平七	帥五平六
卒七平八	相七進九	車三平四	車五平八

車四退一	兵五進一	士五退四	相五退七
車八退一	車八平九	車八退一	砲四平五
士四退五	兵五進一	象三退五	車九平一
車八平七	馬七進六	車四退一	馬六進七
車四退三	馬七退六	車四進一	士五退四
將五平六	車一平四	（如圖）	㊇士五進六
砲五進三	士四進五	帥六平五	象五退七
士六退五	車七進二	馬六退七	象七進九
車四平二	象九退七	車二平八	車七進三
馬七進五	車四進二	馬五進三	車七平五
相七進五	將六平五	馬三進二	象七進五
車八進三	車四退四	車八退三	象五退七
車八退一	車四進二	車八平三	象七進五
車三平一	將五平四	馬二退三	車四平三
車一進三	將四進一	車一平九	㊈車三平四
車九平七	象五進七	車七退四	象七退五
車七平五	象五退七	馬三進四	車四進一
車五平三	象七進九	車三進二	車四平九
㊉馬四進三	（李義庭勝）		

評解：（編者按：北方習慣，先手持黑棋。）

㊀黑方進砲緊手搶先。

㊁正着。如改爲士四進五，即卒七進一，馬三退四，卒三進一，紅方雖多一子，但黑方雙卒過河，紅方局勢也不佔便宜。

㊂不如改爲車六進四兌車較妥。

㊃正着。一車兌馬砲，爭先之着。

㊄佳着。逼使黑方出將，又利於紅方進馬去卒，從黑方右翼進攻。

㊅逼走之着。

㊆正着。避免黑方走中砲逼殺。

㊇太急躁。應改走車七平六兌車，可成和局。

㊈應改走象五進三，車象取得聯系，紅方難以取勝。

㊉捉死象後，紅方車、馬還勝車雙士。

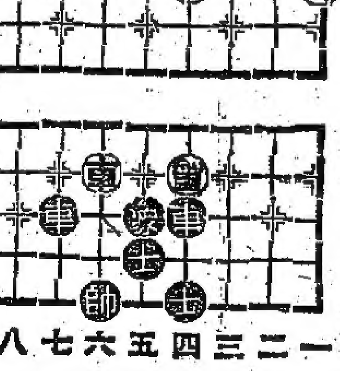
（紅）李義庭

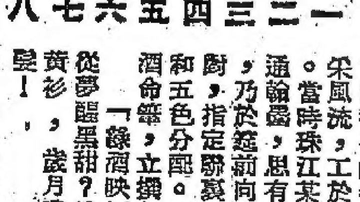
徐天利（黑）

心心相印

男：我咁愛你，我恨不得劏開我嘅心同你睇，心心相印。

女：哼！你有心臟病嘅，同我個心相印想傳染我呀？鬼叫你呀！

男：……

（雍斯）

最佳打樁機

美火箭失卻控制，墮毀於公路上。如果用來打樁，當收事半功倍之效。（毅明）

楹聯記趣

魯惺

曾憶魯迅先生曾說過一則聯話：從前有一窮士，屢試不中，老羞成怒，拋却詩書，斫柴度日。一日，聽說有主考過境，士子有心搗蛋，途着柴薪，攔阻主考的去路，提出一比聯首，堅决他對通了方肯放過。主考欺他是個草野樵夫，量無不了的事，怎料士子提出的聯首是：

「此木爲柴山山出」

雖然區區七個字，可是這個拆字格十分傷腦筋，急得主考面紅耳熱。一時他兩目朝天，乍見炊煙四起，於是觸景生情，同樣用拆字格對上：

「因火成煙夕夕多」

士子無以作難，就放他過去了。

潘廷璽是清季光緒年間番禺的名秀才，文采風流，工於撰作楹聯。當時珠江某歌姬，也通翰墨，思有以作難他，乃於筵前向潘索贈一對，指定聯裏要用五行和五色分配。潘秀才倚酒命筆，立撰一聯云：

「綠酒映紅燈，誰從夢醒黑甜？笑他潦草黃衫，歲月消磨催白髮！

土音歌水調，畢竟星沉火滅，任爾生花木筆，心思多少爲金錢。」

舉座傳觀，贊爲得未曾有。

夜市之花

我與她握手致賀，又咀嚼着「屏鈴還是屏鈴人」這句話。她問我那裏去，我說過海，她道同路。我們跳上「巴士」，她說：

「就是上次你遇到那個同我在一起的男人，廣東人所謂伯爺公了，他是住在我們擺攤頭的地方附近，他使擺攤停業，眞有辦法。」

香港有辦法的人多，我聽後並不驚疑。她告訴我有天在蔣決街她家門口遇到他，是他自己告訴她玩了把戲。我問她怎麼相信他的話。她道：

「就是你來吃東西的那夜，當你走後，兩桌客人打起架來，有個老人出現，用英語大罵，要我得到應有的懲戒。因爲我也略懂一些英語。在門口遇到他來，他又說這些話，我自然相信。於是我向他央求，他說有個女兒死了三年，很像我……」

「你們從此是義父義女的關係。」我插嘴道：「你相當孝順他，因此他答應替你動腦筋了？」

「夜市之花」臉紅着點頭，但說「孝順」是有限度的，並且，義父亦無希望超過限度之意。我說這樣很好，她道：

「還有好的呢！他說可以再放兩張桌子。如果變爲六張，生意可以做得大了。」

落「巴士」，我們一同渡海，在渡輪上我祝賀她將擴充營業。她說擺攤頭是過渡時期，我希望將來開片飲食店，她對烹調最有興趣。我試探問她是否希望夜市的主顧投資呢，她說但願如此，不過對方不能有卑劣的條件。她的宗旨很純正，否則也不必擺攤頭了。

此夜我往訪老張，報告喜訊。晚飯時他爲我這客人發了「雲南火腿」與外國的「沙甸魚」各一罐。

一個月後老張來找我，說是「夜市之花」的攤頭不曾復業。聞言頗感意外，我以爲她早已改作當爐了。

隔一陣，有幾個朋友發起爬獅子山，我無時間，答應他們在沙田相會。獨自上火車時，坐下有人拍我肩膊，回頭忽見「夜市之花」與一六七歲大的女孩子坐着，忙問她是否亦去沙田，她不說，要女孩子叫我「叔叔」先，女孩子叫了，母親纔說：「我認賊作父了，他向我提出卑劣的要求，我自然拒絕。以後我想過許多天，爲我，也爲我的孩子，決定回鄉下了。」

這是一枝高傲的秋菊：我過了沙田站，補票送她們母女到上水。（本篇完）

鄭金

山頂餐室

黎五郎

當我們在山頂餐室揀了一個俯視薄扶林水塘的座位坐了下來之後，同行某君，深深地吸了一口氣，然後說：「偌大一個香港，飲茶就只這麼一個地方！」

香港飲茶之處可眞不少，若說只有山頂餐室一處，未免足以引起誤解。不過山頂餐室的一些特點，爲其他地方所無，却是不容否認的。

這裏天然的景色，爲任何其他茶居所不及，那姑且不說，就是那人爲的環境，我覺得也頗具特色。就說那接連着屋簷的花架吧。經過歷年風雨剝蝕，它顯得有些老態了。有些地方，已經斷折了少許，可是主人却未加整修。至少那天我們在座的幾個人，就認爲不修倒反而好。如果將它修補之後，漆上綠漆，首先就和那座小屋子的石壁不相稱，其次就和掛在花架上的那一盆盆草不相稱。

客雖不少，不過他們不是靜靜地坐着休息，就是拿起攝影機找取鏡頭。也許還會有一兩只桌子上，孤零零地坐着一個人，閉起了眼睛在曬太陽，或者架起了眼鏡在看書，除了頑皮的小孩子外，誰也不想大聲談笑。

我們靜靜地坐着，輕輕地聊着天，沒有一個人提議下山，一直到隔壁座位上，坐下了兩個水兵和他們的女伴，這才有人發起，還是出去走動走動罷。這個建議頗及時，當我們正在埋單時，粗魯的笑聲，已經從兩座傳出來了。那兩太陽的小伙子，也在喊着：「Boy, bill Please!」了。

（編者的私人意見：我對山頂餐室之環境雅靜，絕無間言，但覺該餐室之茶點飲品，稍益求精，那就更好，不知五郎兄以爲如何？）

大世界　今天第十天映　名片　加利格蘭　狄波拉寇　合演　金玉盟　今早彩片　龍虎干戈

今天盛大獻映　美高梅新綜藝體　茅舍春色　片上中文　三大天王巨星合演　今早十二點三十分　琵琶怨

京華　昨日今早客滿　羅拔泰勒主演　孤軍突圍戰　美國國防部協助攝製　今早　帝王谷

即日隆重獻映　睡美人　The Prince & The Show girl　片上中文　英美王天星合演　今早　十關

新光　只今天映　糊塗跟班　明日　超心如郎　今早　一枝紅艷露凝香

豪華　快樂　今天　晚場獻映　美高梅哀艷絕世愛情悲劇！　絕代艷姬　THE GREAT SINNER　格力哥利柏　阿娃嘉娜　主演　片上中文　明天早場　豪華　快樂　餓虎擒羊

今天獻映　蝶血美人關　"QUANTEZ"　加映新綜藝體　片上中文

樂聲　昨日今日滿座　風雨日光村　NO DOWN PAYMENT　加印中文字幕

璇宮　今天仍映　龍虎雙俠　GUNFIGHT AT THE O.K. CORRAL　七彩超視綜藝　片上中文字幕

皇后・平安　今天仍映　孤城英烈傳　主演　格力哥利柏　ONLY THE VALIANT

皇后　明天早場十一時半　一曲難忘　平安　明天早場十一時正　孤城虎將

黑衣女

苗黎圖　水平文

（一）丁絲薇，是一位神秘富商的太太，她年輕貌美，身材婀娜，媚態撩人，手段高，交際廣，所交遊的皆是富商巨賈。這一夜，她帶着八分醉意，踉踉蹌蹌走下汽車，踏進大廈。司閽者向她點點頭，等她進了電梯後，並替她按了按電梯上的自動掣，目送她上去。

（二）她到了七樓的房門前，打開手袋拿出鎖匙要開門的時候，發覺房門是開着的，便喃喃道：「啊，今天你倒回得比我早呀！」邊說邊走了進去，見裏面一片漆黑，又喃喃怨道：「你知道我沒有回來，爲什麼要熄燈呢！」

（三）她生氣地走到床前，把床頭燈開亮了，她正要向丈夫發洩幾句，不料她登時呆住了。原來她的丈夫，已經瞪眉凸眼的死在床上了，並且死狀極可怖，她這一驚非同小可，不由自主的尖叫了一聲就奪門而出。

紅船英烈傳

三城樓客

第八回　氣壓五羊　日墮九烏應復旦　勢連八桂　春開萬嶺隱驚雷

老朝安倒了一杯濃濃的茶，喝了幾口，接着說道：「那黃蕭養以爲只要攻下廣州，萬事就可解決，他想不到雖然圍住廣州，但廣州周圍仍是明朝天下，那明朝的軍隊仍然可以從廣州北路一帶獲得接濟，堅守待援，而他自己卻頓兵於堅城之下，犯了兵家大忌。另外因爲黃蕭養自己沒有老營，不能源源取得糧餉，弄到軍心不固。那時候，他知道錯了，便分兵取佛山，想從佛山取得糧草，但佛山的財主已經辦好了鄉團，設柵防守，而他派出的兵力又少，不能攻下佛山。明將黃興便從北江進兵，內外夾攻，就把黃蕭養打得進退兩難，以致全軍皆墨。孫子兵法云：先爲不可勝，以待敵之可勝。這就是說，先立於不敗之地，然後進攻求勝。可惜黃蕭養就吃了不識兵書的虧了。」

陳開道：「兵書上說的自然不錯，江湖上說得也好：大雞友（土匪）揭鬪（攻打村莊），未算入格（村），先算散水（退路）。他連這點也不懂，該敗！該敗！」說得大家都笑了。笑聲剛止，老朝安正色道：「前人的事是後人的鏡子，我們這次不動手則已，一動手就要立於不敗之地，先取佛山及南、番、順一帶爲大營，並要在東、西、北三江同時發動，北取韶州，東據惠州，西佔肇慶、梧州，南括南、番、東、順，使廣州成爲一座孤城，然後調動兵力，圍攻省城，讓葉那般狗官試試我們的手段，這就是『拜佛割羊』之計。」

李文茂聽了，不禁拍案叫道：「好計啊好計！」陳開點點頭，凝視着地圖，像在思慮着什麼。這時一輪紅日，已過三竿，三人一[illegible]圖，可是誰也沒有倦容。又詳細商量了一番，決定以戲班子弟、佛山各武館徒衆、南順各路猪口爲親軍，由李文茂、陳開分別帶領，秘密編成隊伍。另外由陳開派人到清遠，請北江一帶天地會首領陳金釭到來商量大計。又派人去廣西和洪順堂首領梁培友、區潤、梁昌等聯絡，由李文茂派人去東江找戲班中六分首領飯斗伯樊洪，到新會找武生首領巔巉飽黃華寶，教他們在當地聯絡洪門兄弟，約期舉事；由老朝安坐鎮佛山，策劃全局。這正是：準備樊籠擒虎豹，安排羅網捉魚龍。要知他們如何行事，且看下回。（十六）

池上草堂雜錄

溫大雅

聯與謎

一九二四年我初入澄海中學讀書，舊制中學只有四班，下一年杜國庠先生來當校長，才改爲三三制。那時候教我這一班國文的是一位著名潮州才子謝廷芳（字梅村）先生，教地理、歷史的是杜國庠（字英三，秀才出身，今年八十多歲，就養於西貢）先生。兩位都是很年輕就中了秀才的（謝先生中時才十三歲）。他們都是滑稽之雄，下課後，就在校園中看花草，講笑話。有一次，杜先生對謝先生說：「梅村，我有一對，請你對。」謝先生學戲台道白曰：「慢慢說來。」杜先生曰：「庭前梅早發」（言謝先生發得早之意）。謝先生馬上答曰：「閣下杜先生」。此聯極工，皆切姓名，三十年前傳遍潮汕，我早已忘記了，二月前和杜伯奎先生同席，他才和我說起的。

謝梅村先生十三歲中秀才，取他的學政又是國中著名的才子徐花農（琪，杭州人），花農爲俞曲園得意門生，他做廣東學政時，專取年青人，如果年輕又有才，他就取中，因此有人以「徐宗師取士」爲打謎，打三國人名二，謎底爲「顏良」「文醜」。其實這是人家冤枉他的。

西湖的湖濱，今日還有一座俞樓，是清光緒四年（公元一八七八年）徐花農發起，向同學募金，蓋給老師居住的。後來彭玉麟又再花錢把俞樓擴大，稍具規模。杭州人以「俞樓」二字，打四書人名二，謎底是「徐辟」、「彭更」。與上一謎有異曲同工之妙。此謎見劉聲木「萇楚齋三筆」。

憎人日記

是日也　股東巡視

個班大股東，話三點鐘來巡視，搞到四點幾至來。巡到上四樓，我與翁啟清等四人，肅立恭候。梅之出乎意外，原來秦三少也是美華股東之一。此使我想起在不久以前，三少曾與老爺傾過搵酒店，原來就是美華；又想起先兩日在門口碰見二太，我話搵到份酒店工，但酒店尚未開張，二太馬上就問我是否美華。早知秦家與美華有此關係者，唔使搵出蹈天神佛矣。我在驚愕之餘，叫了一聲三少，但三少似乎唔多認得我，只點一點頭。股東團有十人之多，王司理也陪同巡視，他見我認識三少，似乎十分奇異，計我眼光，三少佔股不會太多，大抵又因爲年紀輕，只跟住尾行，爲首的陳董事長，才神氣十足。董事長成個大亨格，他的光頭，使我想起一個電影明星，唇上兩撇濃烈的黑鬚，十足舊時的軍閥，一副粗邊眼鏡，緊緊掛在鼻上，夠晒威嚴。此人以一百萬投資在美華，相信身家過千萬者矣。另有一個高佬，傍住董事長，逐間房門推開，不停解釋，呢間四〇六，單人房，收廿文；呢間四一一，雙人房，收三十五文，褒神咁聲，爲狀極之謙恭。此人不知是否高佬耀。

所謂巡視，化學到唔恨，十多人前呼後擁董事長，由樓頭行到樓尾，行一輪就算。我不知不覺限在後面，聽見有兩個股東細聲講，有個話：美華開張早兩日就好，玉女啱啱來香港，搵玉女剪綵，夠晒派頭矣。又有個話：係嘢，虧你想得到，不愧老行尊，之現在提唔切，玉女就走矣。不知什麼玉女，顧名思義，玉女是未結婚的女仔，搵個處女剪綵，怕係貪攞意頭也。相信美華開張之日，一定大有綽頭。我戇居居跟住行，幾乎隨着他們踏上五樓，好在翁啟清一把拉住。

股東上左五樓，大家透一口氣。幾個花甩仔，口不擇言，大彈董事長個樣生得古怪。誠所謂世故不深，見得世面少，不知董事長呢停樣子，方是大亨格局。十個光頭九個富，不可不信，見盡咁多有錢佬，多數是光頭。幾時我發左達，非剃光個頭不可。但想深一層，又覺得光頭與富有，是相因相成，互爲因果者。撈到事業有了基礎，幾十歲人，自然用頭髮變光頭佬矣。可以發達之後剃光頭，不能剃定個頭等發達，則是一定道理。翁啟清問我三少是誰，我話係舊東頭。翁啟清非常敏感，即曰：「是他介紹你來的嗎？」我話唔係，係高佬耀介紹者。我又靜靜問翁啟清，呢次打入美華，使左幾多錢，我就使左三百銀矣。不料翁啟清曰：「我考入來者，冇使過錢。」翁啟清繼續說下去，原來十零日之前，美華登報紙，公開招考侍應生。我吃一驚，如此說來，朱義昇豈非搵笨？（八一一）

小說林

江湖三女俠

梁羽生

第十三回　惡氣難消　兇僧闖湖上　性靈未昧　玉女出京華

青衣婦人道：「寶國禪師，不是我說你，你怎麼這樣縱容師妹？」了因「哼」了一聲，有苦也說不出。青衣婦人又道：「難道你的師弟沒一個聽你的話？」了因怒道：「沒他們也成。」歇了半晌，了因道：「我的來意，想你已明白了？」青衣婦人道：「你不是替四貝勒帶密札給李大人嗎？」了因道：「另外還有三件事情。」青衣婦人道：「請說。」了因道：「第一件，那路民瞻雖然犯了你家大人，卻是我的師弟，可得由我處置。」青衣婦人笑了一笑道：「本來理該如此。但其中尚有未便之處。他就囚在這間屋裏，等會你進入複壁密室去看他就知道了。不止他一個人在裏面呢！」了因皺了眉頭，道：「是什麼人看守他？」青衣婦人道：「我們的李小姐呀！」呂四娘心想：原來果然是李明珠看上他了。又恍然大悟青衣婦人爲什麼帶了因走進這間空屋。原來路民瞻就囚在這兒。

呂四娘凝神細聽，只見了因又「哼」了一聲，道：「你的徒弟好不要臉！」青衣婦人面色一變，道：「寶國禪師，你可不能亂罵！我的徒弟難道還配不上你的師弟嗎？」了因道：「那也得由我做主。」青衣婦人忽又一笑，道：「不必你操心啦，我看他們已私訂終身啦。你那師弟呀，初時倒硬得很，半點不理我們小姐，現在呢，可有說有笑，親親密密的像對小夫妻啦。」了因道：「好吧，就算他們成親，民瞻也得隨我到京城去。」青衣婦人又笑道：「只要你能說得動他，我聽他平日口氣，對你似頗爲不敬呢！」了因大怒，「拍」的一掌把桌子打塌一角，道：「他敢如此！」青衣婦人忙道：「寶國禪師息怒，反正你的師弟逃不掉，你可以慢慢教訓他。請問第二件呢？」

了因面色稍霽，忽然笑了一笑，道：「嫂子，韓大哥見過你啦？」青衣婦人道：「見過啦！」了因道：「你們這對鴛鴦拆開了十年，老夫老妻，該和解啦。」青衣婦人道：「你是給他作說客來了？」了因歪着眼睛笑道：「有些風流事情，本是逢場作戲，過了也就算了，嫂子，你說不是麼？」青衣婦人「呸」了一聲道：「好沒正經。」「第三件呢？」

呂四娘一聽，才知這青衣婦人乃是韓重山的妻子。心想：她倘保養得好，看來還只是四十多歲的人。她聽師傅說過，這韓重山乃天葉散人師兄，兩兄弟各有所長，天葉的掌力在當今武林之中，可在五名之內；而韓重山的暗器之巧，則要數到前三名。他的妻子楊柳青武功也極高強，原來就是這青衣婦人。怪不得甘鳳池也只是和她打個平手。

了因停了一停，又道：「那個女娃兒呢？叫她隨我回去！」青衣婦人道：「我要收她做義女呢！」了因道：「你別開頭笑啦，我非把她帶回去不可！」青衣婦人道：「怎麼她是私自離京的麼？」了因道：「你別多理閒事，總之你把她交出來便是了。」（一三一）

虎豹龍蛇傳

史得

第三章　槍發連珠寒賊膽　箭生大翦闖龍潭

一點不會錯，那是趙玉虎了。

「老三，」趙玉龍在石後面喚着：「是我，我來找你。」

「幹嗎不在正門來，卻爬到那裏開火！」趙玉虎的聲調充滿了不高興：「你開槍打傷我的人，算是什麼！」

「我來跟你算賬！」趙玉龍說：「老三，你幹得好事！」

「今晚你打死我幾個人！我也要跟你算賬。」趙玉虎冷笑着：「你既然有膽子來了，爲什麼不下來！偷偷摸摸的，算是個自己人嗎？」

砰！他的話未說完，一槍打來，打中他前邊的大石。

「別開槍！」趙玉虎叫道：「阿標！」

「我要打他！」一個男人在黑暗中跳出來，非常憤怒地：「我要替我的哥哥報仇！」

拿着槍，指着山上，砰砰砰！一連三槍，朝着趙玉龍剛說完話的地方打去。趙玉龍縮下了頭，有一顆子彈剛好打在他面前的石上。這人的槍法倒很準哩！趙玉龍心想要不是這一塊石，已經送命了。

「你下來呀！」三槍過後，那人大聲叫嚷：「有膽的下來，躲在上面，不算得什麼英雄好漢！」

「阿標！」趙玉虎再一聲大喝：「不要打！我說不要開槍，站過一邊去！」

阿標停了火，仍然在罵，趙玉虎咕嚕他兩句，然後又走前幾步，仰頭喚着：

「老大！要是你沒有中槍，你下來，我們談談！」

「老三，」趙玉龍伸頭出去，笑着回答：「我倒不願死在這些無名小卒的亂槍之下，你要跟我談，你上來！」

趙玉虎冷笑幾聲：「你下來，咱們兄弟倆見見面，打死了？吓，只會偷偷摸摸的！」

「他下來，我保證你不死在他們的亂槍之下。」阿標又在一邊叫。

「我吩咐你不要再開槍，聽見了沒有！」趙玉虎吆喝一聲：「站開去！」

那人只好走開兩步，手上仍然拿了槍，趙玉虎說：

「是什麼人嗎？你說替你的哥哥報仇，他也是我的大哥呀！你在探究他的妹妹，你們不要無證。」又往上叫：「大哥！你下來，老三決不暗算！」

趙玉龍低低地冷笑一聲，在大石後面站起來，兩手拿了兩根槍，說了一句：「好的，老三，我來。」便從斜坡溜下來，腳下的泥土紛紛瀉下。快到圍牆的地方，趙玉龍一個縱身，跳到圍牆上去，身手矯捷，像一頭猿猴。站在地上的那個阿標，連忙退後幾步。（七十六）

大蘇（一口泡）

吉叔作

睡眼美人

七六　本人必不負衆望

如夢請其在邸晚餐，精勤飲至薄醉，欲賴死不去。如夢曰：「在未結婚之前，余不能附君意。」精勤曰：「遲早都是我之人，何爲而諸般作難？」如夢終令其宿於樓下客房。精勤離妻去子之事，已令人可訝。繼續將其銀行存款，房樓契據，公司股票，轉換雲如夢之名字，尤足驚駭。親友聞悉彼者，都約見奉勸，云爾分妻棄子，名譽大受影響。今復將全部資產，奉獻彼姝。伊如眞心愛爾，尚不成問題。然伊本是燕公子之情婦，曾爲文采夫之愛人，今又爲爾之繼室，其無情與善變，直將男子作爲傀儡。一旦移情別向，與爾分手，畢生血汗所得，蕩然無存矣。精勤曰：「余愛一人，願爲之犧牲財產，以至性命，絕無所惋惜，乃足見余之偉大。」親友見其如醉如痴，不可復還矣。時在急景凋年，精勤完全將彼傾倒，一反過去精明詳察，知如夢已之資產，更易如夢名字，已全部完成手續。一日，精勤出席甜心菓餅公司董事會，報告本年度之營業猛進，歷倒其他，隱然表示其功之偉。某董事言：本年之後期，成績漸見低落，雖非太大，然涓涓不息，將成江河。將被人追前，請蕭總經理留意。精勤無限自得曰：「本人對此道，游刃有餘，必不負衆望也。」會議散後，董事長特約精勤至咖啡室，以至誠懇之態度而語之曰：「本來蕭總經理私人之事，吾人不便過問。然嫂夫人全無失德，竟與離，且棄兒女。在商場建功業，必須令人信仰，目前人人都以爾離婚事，而加以誹謗，諸位董事，一致不滿。風聞爾之資產，甚至菓餅公司之股票，亦經轉易雲如夢之名。雲如夢是交際之花，以色相示人，志本金錢，本無眞愛，爾若以資產付之，誠恐伊反面無情，伊恐藉所得自爾之股票，爲公司之股東，爾則全無所有，前途之危險，至不堪言。」精勤曰：「董事長對我關懷，至深感激。然爾未免把人看扁，如夢非如爾所言，吾人不久結婚，當請董事長爲證婚人。」董事長念曰：「其他有名望之人尚多，何不請之而我聽？」精勤曰：「交際花亦可爲賢婦，何必心存成見？」彼別董事長，乘車而返雲邸。如夢陽奄奄，病洋洋，臥於廳間長沙發上。精勤坐側，告以適間董事長之言。如夢伸玉手予精勤，令挽之起坐，微笑曰：「董事長之言然也，我是一無定性之女人，今日愛甲，明日愛乙，後日愛丙，不爲奇事。人生忽忽數十寒暑，但求快樂，何必固定而愛一人？余當將爾所授於我之資產，揮霍殆盡，復爲名女人，勝似爲爾之妻也。」嚇得精勤面青唇白，吐露衷之言曰：「今尚未結婚，便與異志，可稱奇聞。余之生死存亡，在爾手上。縱然不愛我，也應可憐我。一待春回大地，吾人當舉行婚禮矣。」如夢曰：「君既必要娶我，自當下嫁。」

丹楓碧血

紋閣主

第四回　邊境喪師　繆我聽勸　內宮演武　太監當權

熊廷弼接到內閣鈔來的奏本，看了之後，十分憤慨，馬上上奏自辯，請朝廷派遣馮三元、張修德到遼東來查勘，看有無情弊。姚宗文吃過查勘的苦頭，便通知馮張兩位御史道：「老兄千萬不要到遼東去查勘，那時熊廷弼立心不良，想誘你們到了邊境，然後殺了，卻誘稱敵兵殺死的，那時到什麼地方伸寃去？小弟上次已經吃過苦頭，若不是機警，早已送掉性命了。」馮張二人聽了，果然不敢去，只是左一封疏右一封本，連續不斷向廷弼攻擊。由校也照樣將這些本章，送到熊廷弼那裏去。

熊廷弼起初尚還答辯，及至辯得多了，竟然生起氣來，便具了一封奏章，繳還勅書及上方寶劍，說要辭職不幹了，請朝廷辦人來接任。奏摺內滿紙牢騷，竟把京中的一班京卿，痛罵一頓。得罪了不少的人，他平日已經不大肯和同僚聯絡，大家對他沒有好感，這一來便更加反感了，滿朝文武，竟沒有一個肯替他說好話的。只有楊漣覺得熊廷弼不失爲硬漢，自動要幫他的忙，上了一本，替他說了幾句公道話，大意說熊廷弼支撐危局，功勞是有的，壞在局面已給前人弄糟，積衰難振，是以迄無進取。楊漣的話，本來是持平之論，不想後來竟因這一封奏章，被魏忠賢指他與熊廷弼勾結，連命也送掉。此是後話，暫且不提。

卻說，由校接到熊廷弼的辭職奏章，便和客氏商量道：「此事究應如何處置？」客氏道：「他既然求去，便讓他去吧。」於是由校降旨道：「着兵科、馮三元、張修德與熊廷弼互相查覈，就着魏應嘉等前往遼東，會同彼處撫按，勘明具奏。」一面着熊廷弼解任回籍，聽候查辦，又着遼東巡撫袁應泰接廷弼的任，經略遼東。

魏應嘉、馮三元等接奉上諭，滿心歡喜，姚宗文也來道賀說：「廷弼回籍聽勘，兄等可以放心前去遼東了。新經略袁應泰爲人軟弱，兄等一到，自然極力巴結，如有好皮草，千萬替小弟買幾件回來，價錢不拘多少，到時自當如數奉上。」馮三元道：「姚兄要皮草，小弟自當奉送，這一次得此機會，多由姚兄提挈，如有好處，決不忘記你。」彼此說到興起，便由馮三元作東，邀了所有參加倒熊廷弼的人，都來吃酒。熱鬧了一晚。

不想到了第二日，內閣突然奉了上諭，改派朱童蒙往遼東視察，魏應嘉、馮三元等，好[illegible]前往。馮三元聽了，大爲沮喪，馬上到內閣一打聽，才知道又是楊漣多事，是他上了一本，說歷朝查勘的體例，向來沒有派彈劾人去查被彈劾的事，請另派人去，否則不能令被勘者心服。由校看了這本章，才改派朱童蒙。馮三元懊惱道：「去不成倒也罷了，昨日我白請了一頓客，這才是冤枉呢。」

熊廷弼接到解任的文書，滿腔悲憤，即日把印信交給巡撫袁應泰，收拾行裝，隨身只有一個馬伕，連夜入關，回到北京來。（七六）

暗無天日

五、長夜漫漫

小娟和阿芳都大大地楞住了。

女傭一聲冷笑，鄙薄地再說道：

「我勸小娟也別妄想了，我們的大官決不會再見她的！」阿芳忍不住大聲反問：「爲什麼不會？」

「小娟並沒有開罪你們的地方，如今她不幸病了瞎了眼睛，你們爲什麼一點同情心也沒有？而且還阻止大官和她見面呢？」

「你可知道她把大官拖累得多麼悲慘嗎？」

「我不以爲小娟有拖累你們大官的做法。」

「你何必扛着小娟講話？」女傭的語態更冷酷了，說：「大官因爲她而被媽媽打折一條腿，老爺老太要生要死，正巴不得剮她的皮吃她的肉！」

「怎麼？芸哥真的斷了腿嗎？」小娟唪的一聲哭了出來，哭哭啼啼道：「那……那麼實在太可怕了！我……我要見芸哥，現在非立刻見他不可！」

「你還有面目見大官嗎？還可以再見到他麼？……」

「至少我還要聽聽他的聲音……」

小娟話猶未了，陡聽得急驟的腳步聲，有老婦人的嗓子頗爲嚴厲地說道：「是小娟那臭貨嗎？阿三，怎麼還不拿掃帚把她趕出去？幹嗎還跟她嚕嚕叨叨？」

女傭聽說，也不再稍稍客氣了，一盆淤水兜頭兜臉潑在小娟身上，小娟直氣得混身發抖。

阿芳也義憤填膺，亢銳地抗議道：

「你們不可以欺人太甚，小娟找洗子芸是人之常情，你們沒理由橫加干涉的。」

「住嘴，盲眼的狗！」仍舊是老婦人的嗓子，跟着是「砰」的把木門關上。

阿芳憤極了，揮動竹竿在門口亂敲亂打。

風雨很大，子芸躺在二樓的尾房，因爲身體受了傷而衰弱地睡去，門窗嚴扃，他完全聆聽不到外面的任何聲響，更不知道小娟正在慘切哀啼。

阿芳正在光火，帶路的女孩子悄悄扯她一把道：

「警察來了，我們走吧！」

阿芳怯了，匆匆跟了女孩子離開洗家，小娟免不得也貼隨在背後。

走在偏遠泥濘的馬路，雨下得更大了，小娟雖然撐着雨傘，但她的雙頰濕漉漉，也分辨不出是淚是雨？只聽得她哽咽着不停地叫喚「芸哥——」……

阿芳嘆着氣，麻木地彈出嗚咽似的琴聲，聽聽扣人心弦，卻沒有人關心到她們的遭遇，這漫漫長夜什麼時候走盡呢？……（七六）

大公報 分類廣告 小字五十個（五行） 每天一元 電話 37223

醫藥 雷英華 特效中藥 根本治療 頭痛眩暈 血痺筋絡

謝輝耀老手 皮膚瘡科 油麻地彌敦道五〇一號 專科手尾 三日斷根 一元 疑癖

梁日明 老手專治 頭部腦部 頭暈痺痛

外用固本 容友精 效力神奇

中國皮鞋公司 男女皮鞋．皮箱手袖 毛衣刷．男女腰帶 批發 九龍大埔道29A 電話：五六九九八

地址 大角咀洋松街七十六號 電話 五八九八六七 大業瓦通紙盒廠

特平 舊收音機

志平琴行 ROBINSON Barratt Robinson 鋼琴 名廠

瑞士 WILD 顯微儀

周炎忠 授舞 日夜 個別 灣仔告士打道一〇三三樓

謝愛光 耳鼻 免費檢驗 癒後受謝

陳壽仁醫鼻

營業

大來印刷公司 靚！快！平！ 印刷品 香港英皇道九四七號 電話：七七三四八一

修理 收音機

氣 徐熾生 治理

康寧整容所 面容 狐臭 曲線 疤痕

大華化驗所

陳峯 授舞

合格教師

學電單車

尋訪 梁達 李美玲

出讓 李貴榮 陳妹

汽車廉讓

待聘

徵求

郵票交換

惠刊廣告 請撥電話 三七二二三

本報澳門分銷處 地址：新馬路二號F二樓 電話：三六九四號

遭逢勁敵的第一個關頭
巴士初戰東方
甲組足球賽今演獨檯戲
為減少失球數字東方切戒密集

今天是周末，各組足球聯賽共有九場舉行，但甲組只得一場，東方與巴士對壘於嘉山，下午四時開賽。本週甲組節目，除警察輪空外，為什麼今天只排演一場而將另外五場排在明天舉行呢？原因是港會球場及界限街場今天都有欖球比賽，不能同時比賽足球，所以今天節目特別少，而明天則特別多。

東方前後出賽八次，勝警察、空軍、光華及南華；和港會，敗於中華、陸軍及傑志，共得九分。以戰績來說，也算不錯。它在過去八戰中，給人們印象最佳的是勇挫南華及僅敗於傑志兩役，對手越強，踢得越好，暫時能夠躋上四強之列，並非偶然。

東方敗於傑志之役，乃是上週的事情，當時有高保強扭傷足部，郭英樂、林尚義也都受了微傷；經過數日醫治，大致無碍，今天都可上陣。目前士氣正盛，到時將與巴士展開劇爭。

巴士則為甲組中唯一未敗之師，前後七戰，都獲勝利；但所有對手都不是勁敵，七戰中，有六場大勝，只在上週僅以二比一小勝中華。由今天起，一連三週都是主力之戰，賽程是今天對東方，廿四日對傑志，十二月一日對南華，如果在此三場大戰中仍能保持不失，不但可以造成第一循環的輝煌戰績，而且將成為爭標希望最高的一隊。倘若失分，大勢必因此而變。所以，巴士在今後的一週三仗，且看演出如何？今天是主力戰的開始。

過去東方對南華、傑志兩勁旅，都踢出一套很好的密集防禦；今天對着巴士，相信亦將採取這一作戰方式。然而，過去對南華時，因南華前鋒側重於左路推進，又好盤好帶，它的密集遂獲得偶然成功。去週對傑志時，亦因傑志三鋒往往「帶死波」，雖然傷了高保強，仍能支持至最後四分鐘才告失球，這也算是密集有了收效。但今天對巴士的情形卻有不同，徒然密集未必有濟於事。因為巴士前鋒有直線快傳，有射門腳頭，如五位一體，聯同推進，可使東方的密集防不勝防。還有一點，巴士能採雙管齊下的雙中鋒制，可錯亂東方的密集。所以，此戰東方要想穩守後方，人盯人較為上着。無可否認，東方的守衛相當穩紮，確有辦法可以制止巴士前鋒的過份活動；但徒然密集，必難成功。因為巴士前鋒的遠程射門頗有把握，這是擊破密集最好的一套。所以，對於此仗，東方守衛如採人盯人，可望減少失球數字；如採密集，恐遭大敗。

總之，巴士前鋒具有「贏波」本錢，東方前鋒卻無此把握；除非巴士演出走樣，才會受制，否則必獲勝利。

雙方備戰陣容如下：

東方：雷樹萍　孫賢安　劉子安　林尚義　高保強　馬孟鴻　吳偉雄　關景中　郭英樂　何適芬　梁桂康

巴士：羅國良　郭秋明　羅北　梁杰　劉添　鄧森　劉瑞華　林錦棠　劉繼照　劉志霖　周少雄

·年羹舜·

新新酒家商大計
巴士未敢輕敵
楊根保表示無必勝把握
有意使繼仔打隨後中鋒

情報網

巴士自南遊歸來後，不論在錦標賽或表演賽中都能保持不敗，只在華協杯頒獎賽中負於華聯。它最輝煌的戰績是先後兩勝南華，使圈內人對它刮目相看。在聯賽中現已七戰七勝，高踞積分表上，成為甲組中尚未失分的唯一強隊。但它在聯賽中還未碰到南、東、傑等強隊，今天碰到東方，算是比較堅強的對手了。為應付接踵而來的東方、傑志、南華等強隊，早已加緊操練，並已實行集宿。

昨午，雷瑞熊與楊根保等討論如何應付東方可能使用的密集防禦，這些「軍事秘密」是不許外人旁聽的，當然也不許洩漏。據說，巴士對於此戰頗有信心，但非努力作戰不為功。

據楊根保表示，假如對南華、傑志、東方這三場比賽，排在季初舉行，那時巴士各人正在顛峯狀態中，取勝最有把握。現在則有一兩個人練波不夠認真，狀態較差，本身缺氣而又多作無謂的盤扭，常常受傷，很有可能因一兩個人失去水準而影響到全隊，這是值得擔心的。不知是否楊根保故作謙卑，他說巴士未必贏實。

昨午，楊根保、楊子祥、鄧森、羅國良等在新新酒家午餐，曾對今天之戰略有談論。如果東方採取密集防禦，作為隊長的鄧森就應該使劉繼照打隨後中鋒，擾散對方的中路擁擠。但這些戰略還須隨機應變，鄧森、梁杰、羅國良等更應注意何應芬及由預備組調用的方志才。

甲組聯賽			
東方對巴士	嘉路連山	四時正	
預備組聯賽			
東方對巴士	嘉路連山	二時半	
乙組聯賽			
獄吏對中健	赤柱球場	四時正	
電話對太古	跑馬地場	二時半	
嘉山對電工	跑馬地場	四時正	
大東對海軍	跑馬地場	四時正	
丙組聯賽			
港華對天祥	跑馬地場	二時半	
有利對港大	跑馬地場	二時半	
添馬對醫醫	跑馬地場	四時正	

論戰

巴士有辦法擊破密集
採取雙中鋒制仍須靈活運用
加強推進速度多作直線交波

在最近的三個星期內，大戰接踵而至，明天是「南傑」，下週是「傑巴」，再下一週則是「南巴」，而今天的「東巴」也勉強可以說是大戰。蓋南華曾受挫於東方，而傑志碰上東方，雖然終於獲勝，也曾受了莫大的艱險也！

不過，儘管東方過去在遭遇南、傑時曾經創下赫赫戰果，但今天碰上巴士，能否再度發揮它那密集防禦的威力，這實在是一個很大的疑問。上月，當星島使用密集的打法拖垮傑志後，有些人曾懷疑巴士是否能攻陷星島的防衛線；但結果證明，星島的密集遇上推進快速、衝刺銳利的巴士前鋒，竟然束手無策。誠然，星島的守衛採取密集的打法，似乎是比不上東方的堅韌、牢固，但是東方的前鋒卻不及星島的噴射機犀利。這補償況應該說明這一點：巴士要攻破東方的密集守衛，表面上看來似乎比攻星島困難；但是，我認為巴士擊敗東方應較挫敗星島更有把握。因為東方攻力遠不如星島，無後顧之憂，大可以專心一意進行週激性的、猛烈的攻門。

也許有人會說：南、傑在對付東方時，不也是佔了絕大的中場優勢和絕對的攻門優勢嗎？為什麼又會沒有斬獲或久久才攻下一城呢？不錯，這是事實；但我認為當日南、傑所以遭遇不能打開悶戰之局，主要還在於這兩隊的前鋒玩得不好的緣故也！

我們雖然不敢武斷地說巴士的前鋒優於南華或傑志，但至少可以說巴士前鋒的作風，會更有效地突破東方的密集防禦。

巴士前鋒的作風怎樣呢？概括地說來：第一是肯走肯鑽，朝氣蓬勃、有勁頭，不像傑志那樣呆滯而不起勁；第二是推進快速、衝刺銳利，肯於並敢於起腳叩射，不像傑志當日表現得那麼遲鈍，也不像南華當日表現得那麼猶豫不決；第三是較少擺弄，整個鋒線的每一點都可以開展攻勢，不致於偏重於某一方面而給對方以所揣察。總之，巴士前鋒的快速推進，積極敢當和射門果斷的特點，是攻破密集防禦的有效辦法之一，這在巴士戰星島一役時已獲得明證。

當然，南華的前鋒在戰東方時突然大失水準，三條「導士」無端端的走堆一堆，以致「上波」路數全被東方摸透與阻截；然而，巴士在本屆中，一直都能保持良好的水準，照理今天也不會失常的。

據悉：巴士今天將採取「雙中鋒」的踢法來加強中路的攻擊力，這也是進攻密集防禦的一套辦法。但應該注意到：對於這一戰術不宜死板地運用，而是應該看機會，靈活地施用。因為如果只顧拚命從中路插入，就忽了從兩翼進行側擊，就可能給對方集中力量阻截中路的機會，這樣，反而會弄巧反拙。

竊以為：巴士今天應該特別注意加強中場推進的速度；也就是說：作為助攻的右前衛鄧森，應該多些採取直線傳送來開展攻勢。這樣，可使對方守衛猝不及防而門戶大開。事實上，劉繼照、周少雄、劉志霖三人都有速度，如果鄧森快傳而他們取得密切、良好的配合，將可以達到摧枯拉朽，克敵致果的目的也！

總結一句：儘管東方今天仍會給巴士一定的威脅，但巴士有了堅潰星島的經驗，再次攻陷採密集防禦的東方，必定不會感到困難！

論之

有聞筆錄

昨天下午三時半，足總收到瑞典荷辛堡隊一封電報，略謂該隊因接洽西貢的賽事不成，決定取消遠遊之舉。至此，原定下週留作該隊在港表演之期，將由聯賽秩序補上。昨天，足總已編排下週的聯賽秩序，將在今天發表。

足總聯賽小組於日前的會議中，為準備萬一，預先排定三場聯賽的補賽秩序在下週舉行，計為廿三日（星期六）光華對中華，星島對渣甸；廿四日（星期日）傑志對巴士。

傑志對巴士的一幕大戰，將排在港府球場舉行。據奧馬說：這場大戰的門票已經付印，準備在兩三天後開始發出預售券。

荷辛堡隊訪港「告吹」，對於足總的進賬影響甚大。因為根據估計，荷隊的實力強勁，過去兩次來港都曾獲得好評。以色列合浦隊為技平平，尚能替足總賺得四萬多元，荷辛堡的號召力當比以色列隊為強，利必定更多。事實上，荷辛堡隊的實力應該是本年度中準備來港的各外隊之冠，以隊不必再說，澳洲隊也沒有什麼特色，至於奧地利的城隊，據說目前在該國的聯賽中，也只是排在第九名而已。荷辛堡隊不能成行

荷辛堡正式電足總
遠遊計劃全部取消
下週聯賽秩序今天發表
傑巴大戰將排在港府球場舉行

對東方之戰，巴士未敢稍存輕敵；但在言談中表露，巴士的最大敵手還是南華。巴士之積極備戰，也以南華為對象。

談到球員的生活狀態時，鄧森表示，這是外間人所不能了解的，還是教練才比較清楚。他說：「比如某甲是後衛中比較穩健的一個，他連續不練波兩個星期，或因生活不正常而致影響情緒，外間人或許不知道，教練當然清楚。為了隊的紀律，為了爭取勝利，把某甲「雪藏」「不用」，這是合理的。不過，湊巧這一場波輸了呢，外間就可能大加抨擊，認為放棄一個好手不用而招致敗績了。」

鄧森認為，無論那一個隊，一定不會無端端「雪藏」一個好手的；只是外間的人不明真相，就生誤會吧了。巴士隊中有一兩個球員慣於練波，且又不肯接受指導，假如再過些時，不自覺悟而改過自新的話，可能終有一日把他「雪藏」起來。巴士的作風是提拔新血，不稀罕那些自大和不求上進的球員，甚至「大牌」。 ·原子球記·

路邊

南華明日面臨強敵
三條烟起決定作用
從練波看出顯然未達巔峯狀態
腳傷未痊癒小黑射門仍有掉忌

南、傑大戰，明日爆發。昨天，兩隊均作戰前的最後一次操練，在嘉山上，南華的球員練得非常落力。明日南華能否贏波，正如過去大多數的情況那樣，將決定於鋒線各人能否有水準演出。其中，又以「三條烟」狀態如何的影響最大。

當昨日南華操練腳頭時，姚卓然、何祥友、莫振華等三人，均曾依照他們所踢的位置，環立練習射門。記者在場觀看了近半個鐘頭，對於「三條烟」試靶的情形，和他們以往的腳上功夫相比，有着下面的感覺：

姚、何、莫的近況，顯然比季初時有了好轉；但是，仍然還未達到顛峯狀態。

昨日，姚卓然穿波鞋練腳，而莫振華和何祥友兩人則只着膠鞋在那裏試靶。「小黑」由於日前穿新球鞋刮傷右後腳跟，每次舉腳時，總是感到多少不便。而且，有幾次皮球觸着患處，面上還露出相當痛苦的神情。事實上，他昨日用左腳叩關仍然勁道十足，但每當用右腳或要牽動到患處的動作時，無論傳、射都未能從心所欲，和以往「腳七注」的情形大有差別。至於「牛仔」和「肥油」兩人，莫振華的斬中球仍是可圈可點，但每當叩關時，卻曾多次「撬Q」；特別是在奔跑中射門亦有多次「失腳」。不知是否穿着膠鞋的影響，否則，「牛仔」的近況和他以往的最高水準還有若干距離。何祥友最近盤扭太多，假如他能戒掉這個毛病，明日就可能在遠射時替南華取分。「三條烟」昨日練波的情形，當然不應以此作為正式比賽時衡量的標準，但總可以作為參考研究的。

昨日，陸達照亦有上山練腳，但到下午五時三十分仍然未見「炳叔」和「牛屎」到場。據說他們都因事未能及依時參加操練。 ·麥冲·

足總十九日開會
討論銀牌賽秩序
劉煥清轉會事將有決定

足總昨天公佈十九日召開的執委會會議程序，其中不少重要議案，包括編排下月七日和八日舉行的首週銀牌賽秩序，以及提前商討東方會申請球員（劉煥清）轉會事。此外，還將商定日期舉行秘密會議討論球員職業化及黑市票的問題。茲將議程錄下：

㊀財務報告；
㊁追認第三次會議紀錄；
㊂通過聯賽小組第四次會議紀錄；
㊃通過埠際小組第四次會議紀錄；
㊄通過裁判小組第三次會議紀錄；
㊅通過場地小組第二次會議紀錄；
㊆通過埠際及財務小組聯席會議紀錄；
㊇通過財務小組第一及二次會議紀錄；
㊈通過港府球場小組第一次會議紀錄；
㊉通過港府球場合約小組第一次會議紀錄；
㊉㊀通過緊急小組第一至第四次會議紀錄；
㊉㊁特別銀牌抽籤，甲組第一週，乙組第一、二週；
㊉㊂討論有關保安、票事；
㊉㊃商訂日期以便召開秘密會議商討有關球員職業化及預售票黑市案；
㊉㊄推舉一特別委員會，署理執委會所有業經通過的議決案及補充意見等，該項已見一九五七年十月五日通過；
㊉㊅商討東方會申請有關球員轉會事；
㊉㊆選聘一九五七至五八年度義務教練；
㊉㊇授權編印足球總會手冊；
㊉㊈商討特別委員會與記者聯席會議所提供各案；
㊁㊉來往書信。

東方足球隊下月初征澳

昨據東方足球隊發言人對記者稱：關於澳門足球總會邀請東方體育會於下月八日派隊前往作義賽一場事，現已決定派隊前往，定於下月七日晚乘輪啟程。

西洋拳義賽今晚舉行

灣仔修頓球場今晚舉行西洋拳義賽，由英國海軍主理，開賽時間為八時半，門券分十元、五元、三元、二元共四種。對賽者包括有華人、海、陸、空軍各級好手。

五天內的傑作！
次輕量級世界紀錄
蘇運動員全部刷新
契米希基安十三日又創造新績

【新華社北京十四日電】德黑蘭消息：蘇聯舉重運動員契米希基安十三日在德黑蘭刷新了他本人保持了多年的次輕量級挺舉的世界紀錄。至此，次輕量級的四項世界紀錄在五天中全部被蘇聯運動員刷新。

契米希基安抓舉了一一〇．五公斤，原來紀錄是一一〇公斤。挺舉了一四三．五公斤，原來紀錄是一四三公斤。

契米希基安是在一九五七年世界舉重錦標賽外打破這兩項世界紀錄的。在這以前，蘇聯選手米納耶夫十一月九日在世界舉重錦標賽中曾經打破了次輕量級的總成績和推舉的世界紀錄。

全國籃球賽第一日
北京隊險勝上海紅

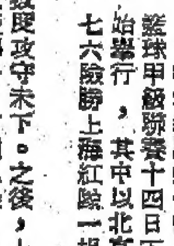

【本報廣州十四日通訊】全國籃球甲級聯賽十四日下午在廣州開始舉行，其中以北京隊以七九比七六險勝上海紅隊一場最為緊張激烈。

比賽開始，雙方攻守未下。之後，上海紅隊六號張世源在左邊中距離投籃得分，首開紀錄。北京隊一號錢澄海帶球切進對方腹地，上海紅隊侵人犯規，北京隊得兩球，二比二平手。北京隊一三號楊伯鏞快速從中路直入投中，積分成四比二。以後北京隊中距離遠投射中，一路領先。不久上海紅隊再追上，成一一比一一，第二次平手。北京隊通過高個子中鋒進攻，絢份與投籃板球得手，上海紅隊又連射入兩球，一三比一三，第三次平手。跟着，雙方都以中鋒進攻，外圍掩護，作中距離投籃，互有得失，大家的積分比數仍然十分接近。打到一八平以後，北京隊換上兩個得力後衛，加強了防守，緊盯住對方高個子一五號周明鎬和六號張世源，而又用前鋒快速進攻，中距離投籃，數次命中，於是北京隊一路領先，終於以四七比三七結束上半場，北京隊暫勝一〇分。

下半場，展開了拉鋸戰，打到六六比五九以後，上海隊中鋒一五號周明鎬在對方籃下大顯身手，轉身反手上籃建樹，一〇號鄭維培又在籃角跳起射中，追上四分，僅負兩個半球，場上氣氛逐漸緊張，四周觀衆掌聲四起。這時，北京隊立即反攻，一〇號張頑在對方籃下正欲起手投籃，被對方後衛掠去，上海紅隊六號急勁帶球直上，傳給一六號賈欽升投入，又追上二分，積分是六八比六五，北京隊僅勝三分。接着北京隊在快速進攻中兩次失手，被上海隊從中路突破，切入腹地得逞，七〇比六八，北京隊只領先一個球。這時上海隊士氣大振，進攻也十分猛烈，北京隊頑強抵抗，緊迫盯人，搶得球後就立即快攻，九號劉仁桂追到對方籃底投入一球。上海九號謝錦生又在中距離回敬一球，七六比七二。最後三分鐘，雙方打得更加激烈，北京隊快攻未下，被上海隊搶得籃板球後，即展開進攻，十五號周明鎬在混戰中射入一球，最後北京隊十四號運罰得二分，全場結束。

其餘各場比賽結果如下：重慶女子勝煤礦，五二比四八；瀋陽部隊男子勝天津，八九比七四；八一女子勝武漢，六二比四八；八一紅男子勝成都，八二比五九；廣州部隊男子勝勁力，八六比七六；上海女子勝瀋陽，六〇比四二；上海白男子勝八一黃，六三比二二；廣州女子勝商業，五四比三七；瀋陽男子勝北京部隊，五一比四八；成都女子勝江蘇，八三比四五。

傑志有備而戰
昨天加工練波
特別注重踢十二碼球

傑志明天碰到南華，昨天仍在跑馬地場練波，球員全臨到齊；而統帥部也多到場督練。各球員除練習挑波及射門外，常集中於主踢十二碼球，差不多每個人都射上三、五次。

黎兆榮集中精神在指導預備組，研究若干技術。主要是練習在禁區內主射間接自由球及擺「肉屏風」的作戰辦法與所站位置等。 ·芝花·

東華職員就職席上
郭贊演說妙語如珠

▲東華體育會昨晚在麗宮舉行第八屆職員就職典禮，並設宴聯歡，場面熱鬧。

▲王澤森講話，說他是一個有名無實的職員，好在有個乙組能夠打到升級甲組，這要歸功於顏玉瑩。

▲郭贊擔任監督。他是個忙人，昨晚參加這個盛會已是第四個節目了。

▲郭贊說，他擔任各社團監督的次數太多了，似乎有點「職業化」，本來想斬手指不再幹的，不料龍炳棠「死砲」，好似李育德「砲」佢老豆李惠堂打波一樣，「砲」到佢心軟，所以再做。「砲老豆」一句話，引得人人大笑。

▲當王澤森說歸功顏玉瑩時，郭贊又出妙語，說功勞大家有份，應該大家都飲。

▲龍炳棠說他曾做過東華主席，是當職員，現在以來賓資格講嘢，有咁多頂頭上司，本來唔輪到他講，但東華請飲，似乎是不應人家白食的，點都要「爆吓」一番。他說主席陳讓，在球場上殊不夠「鬼」，贏十個波還要再贏。

▲張錦添說：「我接近烏龍王時間頗多，可能受到傳染，如有講錯，請求原諒。」又說東華選到麥英才做籃球主任，選得人，因為此君揸打籃球也！

·哈林·

服務版

兩位男友都可愛
不知怎樣去選擇

淑：小姐：

有兩位男同事都在熱情的愛戀着你，而你也同樣愛着他們兩人。比品德兩人都不錯；比工作能力，不相上下，比感情也不分高低。你和他們的感情已發展到決定階段，但心是不能分為兩半的，你感到難以取捨。

你對他們有較深的了解，自己都難以取捨，我更不知道他們中哪一個更適合於你了。據你信上說，他們最大的差異是性情。A君少年老成，做事穩重，但過於沉默寡言，對人往往成天都不開腔。B君的性情恰恰和A君相反，而且健談，他活潑好動，對人熱情，善於體貼，但脾氣有點急躁，感情容易衝動。這兩種性情的人是各有長短的，談不到絕對的好或絕對的壞。我看還是依你自己的性情愛好去選擇吧。

在來信中你只簡談他們，關於你自己卻談得很少，我無法猜想你是怎樣一種性情的女孩子。我想假如你的性情趨向沉靜，那麼，選擇A君或B君都可以。選擇A君的話，兩個人都不喜歡談話，雙方也不會感到沉悶難耐，正是各得其所。如果選擇B君，他健談熱情，一動一靜，生活可以得到調劑。若然你是個愛交談，熟情活潑的女孩子，對性情偏於孤僻的A君，應該慎重考慮。

這裏我告訴你我一個親戚的故事，我有一位表姐她年輕時候是個非常活潑愉快的姑娘，結婚以後變得悶悶不樂氣。我們到她家裏去探望，發現她和她丈夫很少說話，那位表姐夫，客人來了，略一點頭就借故出去了。後來表姐向我們訴苦，說她在家裏像對着一個啞巴，家庭空氣沉悶得要死。表姐夫從來不自動的和她談他自己的事情，她要和他說的事情他回答一兩個字，任什麼也不會有興趣，大家多談幾句的。表姐很難過，但也沒有法子，表姐夫除了不愛說話，其他方面還算過得去，她總不能因為對方不說話就分手，但心裏的苦悶卻長期存在。說起來她對自己的婚姻表示非常遺憾。

這個例子是可以給你作個參考的。性格雖然不是決定愛情的主要因素，但如果彼此性格太不諧調，總會有點美中不足之感。請你自己多多考慮吧！

業主拆樓想多得補償

心疑儀先生：

你住在一間舊樓宇的樓上，並且用作小手工業工場。你如果要想在業主拆樓時多得一點補償金，你可到馮氏大廈（在干諾道中近郵政總局後面）七樓購買一份商業登記申請表格去登記。你住的地方是兩張床位，如果用作住所，頂多可以領得補償金八百元（兩張總計），但如作為營業場所就不同了。那看你每年生意多少，盈利若干，但商業樓宇的補償金總比住宅的補償金多一點。

陳志華先生：

你的屋宇於六年前交付別人出資改建，是戰前舊屋還是新屋？是否訂期給他居住六年？當時雙方有沒有簽立合約？合約內容怎麼樣？又他轉租給他人的商號，他有沒有轉租給別人的權力？他同那家商號的租賃條約（口頭或書面的條紙）是怎麼樣的？這些我們都不了解，所以無法告訴你「用何種理由及手續」才能夠把屋宇收回。請你把詳細情況，特別是上面的情況告訴我，才能夠提意見。（召）

治療腎石要動手術

醫藥信箱

陳啓三先生：

現在治療腎石的方法，最通用的也可以說是唯一的方法是行手術將結石取出。到目前為止，還沒有能夠溶化結石的藥物，也很難有方法預防結石的發生，每天多飲開水，讓尿液最稀釋，可以防止小凝結團的形成，有了小凝結團，也可以把它冲走，可能對預防結石有些幫助。如果結石相當的小，也許有希望自動的隨尿液下來，就不必馬上行手術，每天多飲水，並服用利尿劑、抗痙攣劑的藥，等幫助結石自動下降。等待結石自動下降的時間，最好不超過三個月，否則會延誤時機致腎受到損害，應請醫生根據實際情況及時而行取石手術。

據說有些中藥可以溶化結石，不妨請中醫為你處方服藥試試看。

像這種必須開刀才能醫好的病，到公立醫院診治，院方一定會為你治療的，不過求醫者，如果來，可能要等一些時候才輪到你，你只管先去門診處掛號，經醫生看過認為需要行手術時，便會告訴你何時去接受治療，也不會等得太久的。

取結石的手術，出血不會很多，一般是不需要輸血的，行手術前，先行X光透視或照像，確定了結石的位置，然後就在結石的該處開一刀，將輸尿管切開一個小口，取出結石後，縫合切口，不久就會長好，不會引起不良後果。在私家醫生處行手術，需費若干，沒有標準，是因人而異的。

簡覆

韓江先生：我們不清楚那裏的工廠有沒有招請人。

曾英先生：你說的可能是寶安縣，試按該地址先去一函，看是否收到。

吳美玲先生：內地學生暑假來港探親不受平衡限制，已於九月底結束，現在來港，作一般旅客辦法入境。

服務部

求職

▲高中畢業，男，求各行工作或抄寫職，又願代讀友補習小學各級課程，時間任擇，酬勞不拘，有意者請函大角咀振榮街五號二樓梁奕榮收。

出讓

▲最新型法國標準超級賽車一架，九成多新，配有十個「朗波」、水壺、脚套等全部比賽裝備。車東值二十三碼。合意者，請晚上七時後電三三九一二約龐君洽。

徵求

▲誠徵專責主理補習初中英文之女師乙名合作，可供膳宿，請詳歷函麥當奴道六號十一號房梁洽。

新書介紹

「文學理論學習參考資料」
愛好文學者的必備書籍

北京師範大學文藝理論組編、高等教育出版社出版的「文學理論學習參考資料」，是迄今所見有關文學理論資料方面收集得比較完整、系統的一部參考書。全書分三編，共八百六十四頁，古今中外對於文學理論的主要著作都收編在書中。每一個問題都有經典文獻和參考文件。

第一編是「文學的一般理論學習參考資料」，包括：藝術的起源，作為上層建築之一的文學和基礎、文學的內容和形式、文學的階級性，關於批判資產階級文藝思想，關於反對創作中公式化、概念化傾向，及文學的人民性、文藝批評等。第二編是「文學的藝術性、文學的繼承和革新、文學作品的分析學習參考資料」，內容包括形象和典型、主題和思想、人物描寫、情節和結構、寫景、文學的語言等。第三編是：「文學的發展過程和種類學習參考資料」，內容包括文學的歷史性、文學的風格流派、文學的創作方法、文學的種類等。

收集在本書內的文章，大都是馬克思、恩格斯、列寧、斯大林、毛澤東、魯迅、高爾基、車爾尼雪夫斯基等，其他的作者還有劉少奇、周揚、茅盾、瞿秋白，及蘇聯作家法捷耶夫、尼古拉耶娃、西蒙諾夫、費定等。在參考文件中還結合中心問題附有文學原著中的一章或一段，如宋人話本「碾玉觀音」、趙樹理的「小二黑結婚」、魯迅的「祝福」、茅盾的「子夜」、雨果的「巴黎聖母院」、左拉的「娜娜」、狄更斯的「雙城記」，以及我國古典文學作品「三國」、「水滸」、「紅樓夢」等的片段。

總的來說，這是一部內容豐富的參考用書，對於文藝工作者和一般的文學愛好者來說，都是不可少的工具。（這本書在各書局已有發售，每部售價八元三角）（王）

歐洲水喉新訂盤公佈

輕級貨漲一成至成半　中級貨少變動

港市A級貨售價跟高　B級貨則企定

【本報訊】歐洲水喉新訂盤業已公佈，此間洋行已分函通知五金商，輕級貨比舊價漲百分之十至十五，中級貨無大變動。由於訂價上升，此間A級水喉售價亦已叫高，A級四分花式鉛水喉，已由每呎四毫三仙漲為四毫四仙，B級貨售價大致不變。現將黑、白水喉新訂價表列於後：

鉛水喉

花式	輕級	中級	重級
二分	三七·六七	四四·五九	五〇·〇三
三分	三八·六五	四五·七〇	五一·三一
四分	四六·三八	五四·八九	六一·五七
六分	六二·三八	六六·三〇	七四·四〇
一吋	八一·一五	九六·〇七	一〇七·七五
吋二	一〇四·三七	一二三·四八	一三八·五三
吋半	一三七·七二	一四六·三六	一六四·一九
二吋	一七三·九二	二〇五·八一	二三〇·八九
二吋半	二五八·二三	二七四·四三	三〇七·八五
三吋	三〇一·四七	三五六·七九	四〇〇·二〇
四吋	四二九·〇三	五〇七·六八	五六九·五二

黑鐵喉

花式	輕級	中級	重級
二分	二九·六四	三六·五二	四一·九九
三分	三〇·三八	三七·四七	四三·二一
四分	三六·四六	四四·九六	五一·六五
六分	五〇·一六	五四·三一	六二·三八
一吋	六三·八〇	七八·六八	九〇·四〇
吋二	八二·〇三	一〇一·一三	一一六·一九
吋半	一一〇·七二	一一九·九〇	一三七·七二
二吋	一三六·七一	一六八·六一	一九三·六九
二吋半	二〇七·五九	二二四·八三	二五八·二三
三吋	二二六·九六	二九二·二五	三三五·七三
四吋	三三七·二一	四一五·九二	四七七·七〇

以上每百呎港元計算，C.I.F.香港價並包括兵險費和回佣。該價由本月十一日起開始實行。

港商向外訂圓鐵

月來數約一千噸

比貨佔最多日貨亦有一些

經濟新聞

【本報訊】比利時商德崇洋行經理F·德崇昨對本報記者說，月來港商向外訂購圓鐵稍增，估計已訂成近一千噸。其中以比利時產品為主，日本貨也有一些，訂價在每噸四十一鎊至四十三鎊之間。德崇說，他知道近來單是一家建築商行已訂入歐洲圓鐵五百噸以上。由此可見，現時由販商訂入的新貨尚不很多。這些新貨多定在十二月份由歐洲付船，明年一月底至二月初將可到港。過後，德崇認為農曆年關可能再增加一些。因為五金訂貨的生意那時市面的銀根當比年底為鬆動，銀行會對商人訂貨採取較通融的態度，同時市上所存的五金也將縮減，部份商人當會考慮補入新貨。

他說，現時港市的五金生意雖仍淡靜，但由於投機者已停止活動，而存貨量亦由七月起逐漸減輕，市道顯已比半年前有了改進。事實上，目前吋二口徑的大圓鐵已不易找到現貨。

德崇說，近來歐洲圓鐵訂價之所以連續下跌，是與某些鋼鐵廠為爭取生意而減價接單有關的。他昨天聽到比利時有些出口商拋出的圓鐵實盤，已跌至每噸四十鎊以下。他說，這一價錢已低於歐洲煤鋼聯營的限價，但因為聯營亦無法解決圓鐵訂單疏少的問題，所以它只好規定，在一定時期內准許法、比、意、荷、西德、盧森堡等六國鋼鐵廠商，減價接入圓鐵的訂單。他說減價是為了吸引遠東的買客，主要是因為南非和美國、西德等市場，原就已消納了不少歐洲五金。

他說，目前歐洲角鐵、扁鐵等訂價仍相當高，例如比利時扁鐵就要每噸四十六鎊。但因為在各類五金中佔產額最大的圓鐵，銷路發生了困難，故形成歐洲鋼鐵市由強而轉弱。現時歐洲廠家對於日本五金減價競爭這一點不敢輕視。德崇說，美國廢鐵連續跌價，是造成日本鋼鐵有可能降價輸出的一個近因。

他說，自從十月廿八日歐洲普通五金輸港的運費降為每噸一百五十五先令後，再未聞有減低運費的消息。現時的運費除開百分之九點五回扣外，實收一百四十先令。不過，一般五金商仍認為這一運費較高，今後有可能回跌至每噸一百二十五先令至九十五先令的水平，即與運河事件發生前的價目相同。

阿根廷桐油下年度產將減少

【本報訊】據倫敦報紙本月九日載布宜諾斯艾利斯消息，阿根廷下一年度的桐油產量將會大為減少。據估計，下一年度的產量約共七千噸，而上一年度的收穫量高達二萬二千噸左右。

阿斯匹靈粉成價再走低

【本報訊】耳筒價降。阿斯匹靈粉成低。耳筒最近有新貨沖場，市價回降。美國B.D.三頭耳筒昨售每部四十九元，同一牌子雙頭耳筒昨售每部四十二元。據悉三頭耳筒日前最高價時曾漲至每部六十元，但仍找不到貨，最近一方面有新貨到，另方面是外國客吸購較疏，故市價回降。阿斯匹靈粉價再降，西德貨成低為每磅三元二毫半，孟山都貨降為每磅三元三毫半，因外國客吸購轉疏，未有大量成交。雞仔牌熱尼西林片平穩，盒裝貨昨成每盒八毫七仙，散裝貨售每打七毫八仙，其中盒裝貨成出五百盒。

股票多數扳高

客戶躍躍欲進　屈臣九龍燈獨稍跌

【本報訊】昨市除屈臣氏及九龍燈新股稍跌之外，其他各類股份不是企定就是回升，主要是人心稍為回好，但落手買入者仍少，故成交總值僅得四十四萬九千元。

匯豐銀行初成八四五元，比前市升了十五元，後再成高至八五〇元，先後成交二十份。於仁保險除息股回挺五毫，以每份七六元五成交三百份。大酒店挺一毫，以每份十四元二成交三千三百份；置地由三三元二五進至三三元五，先後成交一七四三份；會德豐紡織成五千四百份，每份四元四五，挺五仙。屈臣氏跌三毫，以每份十二元一成交一千五百份。九龍燈新股跌一毫，以每份十七元成交一千一百份。會德豐成九千份，每份分成六元六及六元五五。電車以每份二二元二及二二元三成交六百份。九龍燈成二千份，上午一度跌至十七元七，下午回挺至十七元九，成交二千份。香港燈成一七三五份，每份二六元二；電話二五元三，成交二三六五份。聯合船塢除息股成交一萬份，每份一元二五。通卡佛以每份十三元五成交一千五百份。

道林紙市正欲掀動

【本報訊】南朝鮮客來港訪購道林紙，據洋紙商說，所日已經有數宗在斟盤，並有成交可能。南朝鮮客除購買道林紙之外，並擬再購玻璃紙，亦有兩宗在斟盤中。

據洋紙商說，最近南朝鮮方面已經有一部份外匯批出來港購買紙張，雖然當地批出的外匯大多數是直接向歐洲購買，香港所佔數量較少，但由於外匯已經批出，故當地商人便陸續來港吸購，日前購去一部份白雞皮紙和玻璃紙，現在繼續擬購玻璃紙和道林紙。白雞皮紙南朝鮮客仍擬購買，只因該貨香港存底漸疏，昨日市價已漲為二十九元餘，客方因而暫停吸入。

黃板紙存底轉疏，因此間廠商吸入一部份。薄號貨叫每噸六百二十元，厚號貨七百元。

食油存多無力上升

【本報訊】食油有少量成交，因存貨多，市價仍無力上升。日本白飯油，「日善」、「幸福」及「加勝」等牌子貨共成交期貨及現貨五六十噸，價格均是每擔一百一十七元。德挺生油，以每擔一百四十二元沽出三十桶。泗水「魚嘜」生油，有十噸現貨成每擔一百四十二元。

與此間的市情相反，據商人接到消息說，倫敦方面的生油因需要增多而市情穩好。本月十四日，在倫敦市場上，尼日利亞生油C.I.F.廬特丹價格為每長噸一百二十一英鎊十先令。

印尼商續訂紗布

棉紗多要港貨及日貨

布疋以向內地日本轉訂居多

【本報訊】印尼入口商日來續有棉紗布疋新訂單寄來，其中布疋以轉訂內地貨及日本貨者居多。

據印尼莊消息，最近幾天來印尼入口商繼續有棉紗及布疋新訂單及信用證到港，雖然單頭不算太，棉紗訂單普通為兩三百包一宗，布疋普通為兩三千疋一宗，但數宗比諸上月底增加。據說現在印尼商寄來的新訂單及信用證，印尼商早在一兩個月已申請入口證，只因當時印尼方面的輸出證價格而且不容易購買，故未即時辦貨。現在印尼政府將在全國各易貨貿易地區實施輸出證制度，一般預料將來輸出證供應可能增多，所以近日雅加達市場上持有輸出證的出口商行趁機推出證價，形成輸出證價格止漲微降，而且供應上不如過去那樣緊張。因此，獲有棉紗布疋輸入證的入口商進行向外辦貨的比前增多。

目前印尼商寄來的棉紗新訂單中，有一部份是訂購港製棉紗，另有一部份是轉訂日本貨。布疋訂單中有採購內地布疋，亦有一部份採購日本布疋。

塑膠工業擴展停頓

蓬勃景象逐漸消逝

第三季小型工廠有八家停業

【本報訊】塑膠工業的迅速擴展趨勢，最低限度已暫停過。這是勞工處長戴麟趾在今年第三季行政報告說的。

報告說，塑膠業本年初不斷擴展，甚至在第三季末，就業人數，仍有增無減，不過現已有跡象顯示這種工業的蓬勃景象已逐漸消逝。有些較大的塑膠廠，生意有時亦呆滯，小型工廠多全部進行生產，但少數生產幾乎陷於停頓。在民房開設不合法小型工廠之風稍戢，在第三季，這種工廠有八家結束。

紡織業方面，紡紗、織布等繼續有進步，但織造業則再呈退縮。鞋業（膠鞋業除外）及製衣業繼續有進展。各民營船塢的業務亦有進步。

搪瓷業業務過去九月不斷退縮，但九月下旬情況略好，該業的八十座爐現在開工的已逾半數。

膠鞋業、鍍鋼業、汽車修理業，均甚蓬勃。汽車修理業因各自設備條件不同，業務大有分別。

世界今年棉產三千七百萬包

比去年少一百萬包

【本報訊】據華盛頓消息，美國農業部最近的一期「海外農業通訊」估計，一九五七—五八年世界棉花產量共約三千七百三十萬包（每包毛重五百磅）。這一數字，比上一年度世界棉花產量少一百萬包，而比一九五五—五六年的最高產量三千九百八十萬包少二百五十萬包。「通訊」說，產量減少的原因之一，是美國減少播種棉花的面積。

【又訊】英國新聞處消息，亞丁西部拉喜治的棉花產量，預料會創出高紀錄。亞丁所產的長纖維棉，大部份係運銷英國。在今年一至九月，它的輸出總值已超過一百七十萬鎊。

新奔牛黃豆現貨昨上市

每擔叫價五十元

【本報訊】據土產商消息，目前此間有新奔牛黃豆現貨出售，是同福行之貨，其價格按每擔五十元，貨倉交收。據行內人稱，這些可以用來發芽菜。

其他豆子，因缺乏外客扯購，市較少成。仰光大粒眉豆，以每擔四十一元成出數包。西貢紅竹豆，有八十包成每擔二十六元。山東青豆售出一百包，每擔四十元五毫。

金邊赤色芝麻朴，因日本客大量購買，市暢價起。日前由「民與」輪運到的一批現貨，以對手交易方式成出五十噸，每擔六十五元四毫，碼頭交收。另一批定本月內交收的期貨做開五十噸，每擔六十六元。據行內人消息說，目前此間的金邊赤色芝麻朴貨疏，而產地價格報起，今後這種貨的價格將會繼續掀高，昨天有些商人已將其售價按高到每擔六十七元以上。

生仁市淡勢如故。非洲中大粒生仁，以每擔七十六元成出約二百包。據說，青島盤生仁成交約五十噸，每擔七十八元。

海防八角有貨上市，以每擔六十二元成交五十噸。海防番薯條售出二十噸，每擔一十四元五毫。

食米買賣轉增

大盤成七千包

金邊產品價稍軟落

【本報訊】昨日食米大盤買賣轉增，正盤成出約共七千包。價格除金邊米下跌之外，泰國米和內地米均企定。

金邊米每擔比前跌五毫，泰國米則已止跌回定，內地米繼續堅穩。成出的食米中，內地米佔數不少，約三千包，其他便是金邊米和泰國米。

食米每擔成價：內地齊眉五十二元，絲苗五十一元八毫至五十三元三毫，油粘五十元九毫，新興白米四十一元七毫，新寧粘四十七元二毫，金邊油粘五十一元一毫，排選金粘五十二元三毫，青紅線金粘四十九元八毫，朴綠三十二元八毫，藍鹿絲苗五十三元，蘭裝絲苗四十九元八毫，泰國紅鹽之白米五十八元三毫，青雙塔白米五十四元八毫，正炎盛青黃線糯米五十九元三毫，烏B白米五十一元八毫。

香港製木船舢舨可憑來源證輸美

【本報訊】工商業管理處長昨日宣佈：現經與美國當局達成協議，凡在香港建造的木船及舢舨，均可依照協定手續輸往美國及美國屬地。工商業管理處現經開始接納申請登記及申領綜合來源證。

洋行銀行扯吸 美匯突猛漲

金鈔一致跟蹤上挺

【本報訊】美匯昨日連漲兩點多，美鈔、K金跟蹤上挺。

美匯頭盤開出五八六，為全日最低價，旋即挺至五八七·五，但為時不久便略回退至五八七；午後升勢復增，一度進至五九九，為全日最高價，收盤五八八·五。

美鈔以五八三·七五開出頭盤，比前日收市價微跌〇·二五，為全日最低價。開市後，市勢即步步扳升，不久便進至五八五·五，中午又一度回降至五八四·五，以後價位反復再起，下午最高價曾上至五八七，收盤五八六·六二五。去息一元。交收二萬一千美元。

金單開市五八四，收市五八六·五；最高五八七，最低五八四。

美匯突然大步邁進，主要是由於洋行及銀行吸入較多，價被牽起；加以紐約可購服英鎊價縮至二·七五一二五，倫敦可購服美鈔為二·七四七五，人心趨向英鎊可能會再縮，因此美匯、美鈔均告扳升。

K金開市二五六，比前日收市價跌了〇·二五，為全日最低價，旋即按級上至二五七·一二五，午又回落至二五六·六二五；午後漲風復熾，最高價升至二五八，收市二五七·六二五。去息五毫。牌上交收一百二十兩，牌下交收四千二百五十兩。

澳門金開市二六八，收市一樣。

台糖銷來港盤價特別高

【本報訊】目前台灣新糖的外銷價，以賣來香港的為最高。據糖商消息，最近「台糖公司」向新加坡放出的白砂糖訂盤，只為每公噸C.&F.四十四元，比賣來香港的價格還低三元四毫。因此，港市台糖已經無轉銷往新加坡的希望。

爪哇糖近有訂盤放來，白糖為每長噸C.&F.四十四鎊十先令至四十五鎊，赤砂糖則為每噸三十五鎊。因此價已與港市價接近，故商人沒有訂入。

此間特級合砂昨再跌一毫，拆每擔四十六元二毫。古巴原糖價牛皮，昨在紐約市場上每磅沽三點六三美仙。

輪船公司減低運費

美加麵粉訂價跟降

加拿大貨每百磅跌一角半美金

【本報訊】美洲來港麵粉運費減低後，美加麵粉訂價亦告微降，但日來港商訂貨仍稀疏。

據洋行消息，由美國及加拿大來香港的麵粉運費，有關輪船公司已於本月十日起減低，由原來每噸收二十四美元減為二十一美元半，因此，最近兩天接到美加報來的麵粉訂價（C.I.F.）微告下降，例如加拿大白粉訂價每百磅五元二角半美金，根粉訂價每百磅四元九角美金，均比舊訂價約降一角五分美金。

美加麵粉訂價雖降低，但港商訂貨興趣依然很淡，日來訂貨者寥寥，原因是近來本港麵粉銷路甚弱，一方面遭受美國「救濟粉」頂爛市，另方面本地粉廠的麵粉售價低，舶來貨不容易競爭。

在美洲麵粉訂價下降聲中，澳洲麵粉訂價卻報漲，昨天入口商收到的新訂盤每包伸合港幣十四元，約比舊訂價上漲七、八毫，影響之下，本港麵粉廠用澳洲麥驗製的麵粉售價亦每包提高了四毫。

十月份香港對外貿易貨值統計

地區	進口貨值（元）	出口貨值（元）
英國	五四、八五九、五〇五	三一、〇七八、一二四
中非聯邦	一、二六七、〇八五	一、一三四、二七〇
英屬東非	七、九四七、五二六	二、五八〇、九一一
南非	六、一六〇、四三三	四、一〇九、八〇三
尼日利亞	—	三、四七二、九九七
未列名英屬西非	—	一、六〇九、五三〇
加拿大	三、四四一、一〇三	三、〇三二、三〇五
英屬西印度	—	二、七〇九、一二四
英屬婆羅洲	三、二七九、七一五	三、二三九、七〇七
錫蘭	三四〇、〇八五	一、八八二、七二六
印度	六、〇三三、四七三	七一四、六二四
馬來亞	八、八三五、六七一	三、七〇八、四四八
巴基斯坦	五、八三二、四三九	四五五、三七一
澳洲	六、五〇七、一一二	八、一三四、六七三
新西蘭	二三五、七三九	一、八八四、九九七
非支	四五、七五〇	三一八、六二〇
未列名英屬大洋洲	二九、二九一	三七、二二一
毛里求斯	二二八、〇〇〇	八〇一、七六四
英屬地中海地區	—	五一六、〇五七
亞丁	二二、〇四六	八九七、三七三
未列名英聯邦	—	五九、四一〇
埃及	—	一、三一一、三一九
比屬剛果	三三、二一〇	九一二、一〇一
法屬北非	—	五九、七一五
法屬赤道及西非洲	四、八三九	四、七五五、五五九
馬達加斯加島	五、二五〇	二九〇、一九〇
未列名非洲國家	三二六、七二九	二、三七八、九一〇
美國	四〇、八六三、七〇二	一九、九七六、八一三
古巴	—	三一七、三四九
海地	—	一〇九、八二七
墨西哥	二二、九二五	一六五、七七五
未列名中美國家	一、四〇〇	三、四〇四、〇〇六
阿根廷	一一、五八一	六八、四一九
巴西	二、〇三五、六八七	四三、五三三
委內瑞拉	—	一、五四二、五七四
未列名南美國家	三六、一〇九	一、三〇八、〇七四
緬甸	七六八、二〇九	五、一二三、〇四二
中國大陸	九五、三七三、七一五	八、五四七、五四五
台灣	三、二六一、七〇八	五、〇四九、八〇六
印尼	一一、八五六、四三一	二九、七六四、三一九
日本	八三、三〇八、八二三	五、八二七、三六九
北朝鮮	—	三二、四〇〇
南朝鮮	四、二一二、七八三	七、七三八、一〇五
澳門	四、一七九、九五六	五、八三六、一八五
菲律賓	五〇二、九七三	五、八六六、三五八
泰國	九、八七四、三九七	一五、八五一、六〇三
柬埔寨	三、三四四、五二三	二、九八九、四〇四
老撾	一二、三九七	一〇、三六七、一七〇
越南北部	五九一、六六一	九八三、六六三
越南南部	五〇、七七〇	一、〇三二、七〇八
中近東各國	五、八〇六、六八〇	二、九二〇、二二〇
未列名亞洲國家	—	三七三、二三二
奧地利	一、〇一五、三五三	—
比利時	四、八八八、五九六	一、三九二、九九〇
丹麥	八〇四、九三〇	三三九、五六四
法國	二、一六二、七七六	三八七、一五二
西德	一三、一九一、二二六	三、三〇八、〇四八
意大利	六、七〇七、八七五	六三二、三〇六
荷蘭	六、八七九、一七五	一、一六六、八六四
挪威	八二四、八五二	一、二一九、六五五
瑞典	一、〇六五、六五六	七六一、八二九
瑞士	一七、八〇六、二九四	三五九、四四〇
捷克	三〇九、八〇五	—
未列名東歐國家	四七四、一五一	—
未列名歐洲國家	九七三、一七六	一二六、三一七
美屬大洋洲島	二八、七四八	二、四一二、七八六
未列名大洋洲島	一七八、九〇五	一、五〇三、五四七
總計	四二八、三二一、九四九	二五八、六二五、九一二

都城　今起一連三天　每日十二點三
上影出品現實島民間故事歌劇片
紅線女　馬師曾　主演
鮮艷七彩　搜書院

太平　環球　北河　域多利　油麻地　龍城　金星
週末請早購票
光藝公司繼九九九命案後又一偵探打鬥巨片
「九九九命案」原班人馬主演
監製　何啟榮
九九九海洋命案

編導　陳文
愛子被擄　慈母傷心　赴湯蹈火　親臨險地
客串　黎小田
主演　姜中平　嘉玲　謝賢

麗都·仙樂
名著名劇　萬人讚賞
昨天又滿　今天續映
注意時間　二時半　五時廿　七時半　九時半
林翠｜穆虹｜葉楓｜蘇鳳
·聯合主演·

四千金
"Our Sister Hedy"
監製　鍾啟文
編導　陶秦
原著　鄭慧
陳厚　雷震　王元龍　田青　翁木蘭　王沖　林蒼　楊群　聯合主演
有情有人　有春氣一有情味
本片專供愛好電影藝術者欣賞！
大姊溫柔仁厚　三姊脾氣爽直　當念手足之情　專門代打不平　二姊性愛風流　四妹年幼無知　行為最不正經　背父私奔東京
電影懋業公司千鍾百鍊最佳藝術巨片
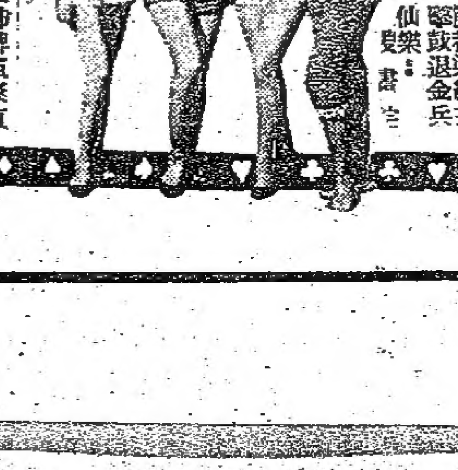
早場：麗都　梁紅玉　鼓樂退金兵　仙樂　夏書　主
國際

高陞　大戲園　電話新碼48884
新班頭台　錦添花
陳錦棠　羅艷卿　鳳凰女　麥少棠　少新權　半日安　英麗梨　張醒非
昨晚狂滿　今晚仍演
八點開台　紅菱巧破無頭案
明天日場　一夜價一元至六元　西河會
今日　七點半　夜價五元至七元　九九大血案
大聯影業公司出品
李少芸名劇改編
余麗珍首本大戲
即日　八院聯映
金陵　國民　新華　新舞台　明星　國際　荷李活　長樂
蘇后解紅羅（下集大結局）
天齊寺會母
何非凡　余麗珍　梁醒波　鳳凰女　盧海天　靚次伯　李香琴
·主演·
天齊寺會母·三氣王·皇帝女人·苗妃天燈·
全片精華盡在下集

今仍映
紐約　中央　大世界　好世界　光明　皇宮
龍鳳出品古裝歌唱鑼鼓片
賣肉養孤兒
曲王吳一嘯原著撰曲，周詩祿導演超級傑作。
可憐的孤兒，偉大的母愛，為人父母者，應來看此片
芳艷芬　羅劍郎　鳳凰女　劉克宣　林家聲　馬笑英（主演）

國泰新華
昨天滿瀉
正宗上海戲　滬劇歌唱故事巨片
同「梁祝」一樣咁好聽　與「梁祝」一樣咁易懂
上海觀眾狂熱歡迎　廣東觀眾衷心喜愛
廿載辛酸血淚交織　一場噩夢悲從中來
（片上印有中文字幕）
早場　新華：歌女紅玫瑰　國泰：十字街頭
預售門票
羅漢錢

棉織品二千噸運英

波子籮竹玩具搪瓷等輸去亦多
均由藍煙通輪阿拉斯達士運出
本月運往英國貨物可能比上月增多

【本報訊】藍煙通輪「阿拉斯達士」號定今日開往英國利物浦及格拉斯哥港。她這次載出貨物約三千五百噸，其中棉織品已佔二千噸以上。其他較凸出的貨目，包括有港製波子運出百餘噸，轉口的內地籮竹有五百噸，塑膠玩具一百五十噸，轉運往西非的搪瓷器皿三百噸，製成木傢百餘噸，石蠟十餘噸和膠靴百餘噸。

鐵行公司定本月廿二日開往倫敦的「廣州」郵輪，現已有港商預訂艙位二千噸。由太古公司代理的另一艘藍煙通輪「愛邊娜」輪，定廿四日開往馬賽、利物浦和都伯林，亦有港商訂位三千噸以上。

據航商觀察，本月運往英國的貨物可能比上月增多。輸出增加較多的貨目，包括有波子、籮竹和轉運往西非的搪瓷器皿。至於輸出比去年同期減少的，則有膠靴和搪瓷。航商預料銷英的膠靴將於本月內裝運完畢，至於供英國聖誕市場銷售的貨品，則最近除有一些搪瓷用的鐵器裝貨運出外，大部裝貨已甚少運去。

十多艘船旬內開美

海洋郵今赴日加及美國

【本報訊】在今後十天內，由此間開往美國的輪航有十一艘之多。據航商稱，目前香港運往美國的貨物，比兩三個月前似多一些，但是仍有貨少船多之感。他們又說，目前由此間開往美國的日輪每月有六艘，到本月二十四日將增多一艘而達每月七艘。他們認爲，日輪增多航行此航線的情形，對此航線的生意目前尚無重大影響，但是以後的情況則可能不同。

在此航線中有地位的輪船的人員稱，目前，在此航線中，速率快的輪船佔最優越的地位，所接入的貨物常比速率慢的輪船多許多。例如，一家公司在去年下半年增加了八艘高速度的新船航行此航線以後，所接運的貨物大增。目前，這家公司一艘新船所接入的貨物，常比以前一艘舊船所接入的多兩倍以上。

據說，目前此航線中最快的船由此間開到舊金山只需十六天至十八天，開到紐約只需二十九天至三十一天，而速度慢的輪船，由此間開抵舊金山約需二十天，開抵紐約約需四十天至四十五天。

【本報訊】福來公司屬下之「海洋郵」輪，定今天開往日本、加拿大及美國。據悉，目前此間很少廢鐵運往日本，該輪也沒有這類貨物運往該地，運去的只有廢鋼約五十噸。至於該輪運往加拿大的貨物，則有凍蝦及雜貨各五六十噸，運往美國則有籐器及雜貨共約九百噸，其中以籐器爲最大宗。

「海洋郵」輪前天從加拿大到港，運來麵粉約五百噸。

南斯拉夫輪

樂迅下月初可由歐抵港

南斯拉夫輪船公司香港總代理，已由東興行接任。

【本報訊】南斯拉夫輪船公司之「樂迅」貨輪，將於下月初由歐洲經東南亞抵港，再由港開往東南亞和中近東、歐洲。下月初，「澳運力」輪（Uljanik）則將由華北抵港，起貨後再開往新加坡及南歐。

南斯拉夫輪船公司的香港總代理，由本月一日起已由華林洋行轉交東興行接任。該行的地址在中國銀行大廈內。

南斯拉夫輪船公司現共有船隻三十九艘，各艘船的載量噸由三千零九十噸起至一萬二千二百九十三噸止。其中已來過香港的計有「克拉哥那」、「定剛拿」、「樂迅」、「麥富力渣」、「萊茲加」、「羅曼尼加」、「新本利」、「鐵力富」、「汝之索」和「華羅碧」等十艘。

該公司現在開闢有北歐、美國、近東、中東、遠東和華北等六條航線。遠東線以香港、新加坡爲終點站，華北線則以青島爲終點站。據東興行消息，以後該公司船隻由新加坡前往上海、塘沽、新港及青島等內地港口之前，亦可能先來港收貨往內地。

港至東非一口岸 渣華增收附加費

羅斯輪代替得基保輪
二十五日開南非南美

【本報訊】據渣華郵船公司消息，從今年十二月一日起，該公司所收香港至東非DAR-ES-SALAAM口岸貨物的運費，每噸量噸或尺碼噸將加收附加費七十四先令。

日前，香港至「INDI」的雜貨運費爲每噸二百六十四先令，從今年十二月一日起加附加費七十四先令，共計三百三十八先令。

據稱，所以增收這筆附加費，是因爲由香港運往「INDI」的貨物，需要在DAR-ES-SALAAM轉運。

渣華郵船另一消息說，由於輪船航期的更動，原定本月二十四日由此間開往毛里求斯、南非及南美的「得基保」輪，將改用「羅斯」輪代替。「羅斯」輪將於本月二十四日抵港，而於本月二十五日開往上述地點。

寶波已接貨千噸

定於明日下午開往曼谷

【本報訊】三興貿易公司屬下的「寶波」輪定明日由此間開往曼谷，但因付往曼谷的貨物仍陸續交來，故有可能延遲到明天開航。

「寶波」輪到昨日爲止，已接入貨物一千噸，全部都是雜貨，但以土產雜貨佔數較多，此外亦有洋雜等貨。

大利華昨來白米大水牛

【本報訊】「大利華」輪已於昨日上午由曼谷經金邊到港，該輪從曼谷載來白米七千五百包，食鹽六千包，生粉四百包，花生麩一百五十包，粟米二百包，牛角二百包，牛皮二十六件，從金邊載來水牛四百八十四頭。

海口椰子 到六千件

【本報訊】「大南山」輪已於十二日由海口到港，該輪載來生豬七百頭，生牛二百八十頭，椰子六千四百零七件，豬油二十四件，雞蛋二百一十八件，鮮柑四百件，黃蜓一百件，水草一百八十件，此外尚有活雞、木棉花等。

「海華」輪已於十三日下午由日本經上海到達，從上海載來鹹蛋九百三十三件，凍蝦仁五百盒，罐頭食品及搪瓷各三十箱，機器及凍雞各十五箱，此外尚有電筒、小五金、枱燈、文具等。從日本載來磚仔一千一百六十箱，銅片一百四十箱，鋁片十九箱，魚網及三夾板各十一箱。

東莞香蕉 泰寧昨到

【本報訊】「泰寧」輪昨日早上由東莞到港，載來香蕉十七噸，另一千七百件。

鮮蛋臘味蕉柑 華興由汕運來

【本報訊】順昌航業公司屬下的「華興」輪已於昨日下午由汕頭到港，將於今日下午開往西貢、金邊。「華興」輪昨日載來三百噸貨，其中罐頭二百八十三箱，魚乾一百三十八件，欖豉二百六十八包，罐頭一百八十箱，瓷器二百九十三件，鮮蛋一百十四件，生豬三百二十頭，生牛二十頭，生羊十三籮，菜花七百十五件，蕉三百四十件，蘿蔔二百件，鹹魚二百零三件，油柑八十件，玉豆五十五件，芋頭五十件，鮮魚三十一件，草蓆二十五綑，臘味四十二件，此外尚有魚露、香竹枝和竹籬等。

四川今開基隆 西環碼頭落貨

【本報訊】「四川」客貨輪定今日中午十二時開往基隆，上午仍在西環碼頭落貨。據悉，該輪這次載出貨物約二百餘噸，其中轉口的歐洲五金佔近二百噸。

軒露華 今去貨六百噸

工製品佔數多

【本報訊】捷成洋行屬下的「軒露華」輪，已於十四日由日本到達，定於今日開往新加坡、經科倫坡、波斯灣及歐洲。「軒露華」輪將由港載出六百六十噸貨到波斯灣，其中木炭佔七十噸，此外有棉織品、搪瓷、皮鞋、膠鞋、電池、電筒等。

民興昨去貨 約有三百噸

【本報訊】順昌航業公司屬下的「民興」輪，業於昨日上午由港開往金邊，載出的貨物約三百噸。

飛機時刻

今日到港班機

英國海外：日本來，上午七時四十分到；泛美：東京、檀香山來，上午七時三十分到；菲航：馬尼拉來，下午三時到；國泰：仰光、曼谷來，下午一時三十分到；馬尼拉來，上午十一時四十分到；港航：台北來，上午九時三十分到；馬尼拉來，下午四時三十分到。

今日離港班機

英國海外：往曼谷、倫敦，開上午九時；菲航：往馬尼拉，開下午三時四十五分；泛美：往曼谷，開上午十時五十五分；港航：往台北、東京，開上午八時三十分；往馬尼拉，開上午十時；國泰：往金邊，開上午九時；往曼谷、新加坡，開下午一時。昌興：往東京、溫哥華，開上午九時。

截郵時間

今日空郵（星期六）

北京、上海、昆明、漢口、海口	上午七時
日本	上午九時
泰國、馬來亞、北婆羅洲、印尼、澳洲、新西蘭	上午十時
菲島	中午十二時
泰國、印度、中東、非洲、英國、歐洲、台灣、日本、沖繩、印度支那、馬來亞、印尼、澳洲、新西蘭、南朝鮮	下午六時

平郵

中華人民共和國	上午七時、下午六時
台灣	上午九時
馬來亞、印度	下午三時
加拿大	下午四時
澳洲、新西蘭	下午五時
澳門	下午一時、六時

明日空郵（星期日）

菲律賓	下午二時
緬甸、印度、巴基斯坦、中東、非洲、英國、歐洲、美國、加拿大、夏威夷	下午六時

平郵

澳門	下午一時

輪船停泊處

船名		停泊地點	公司
加維娜	GAVINA	B29	大昌
海安	HAI AN	油蔴地	維記
隆和丸	RYUWA MARU	吐露港	鴻記
大南山	TAI NAM SHAN	油蔴地	順昌
南京	NANKIN	九龍倉	鐵行
太原	TAI YUAN	九龍倉	太古
邊摩	BENMHOR	九龍倉	洛士利
大利華	PROSPER	油蔴地	振盛行

入口船期預告

船名		開來港口	月日	公司
當那亞奴拿	DONA AURORA	馬尼拉	11月18	美邦
夏利臣	HERMOD	曼谷	11月18	多利順
忌運佳	GLENGYLE	日本	11月18	渣甸
捷成馬士基	JEPPESEN MAERSK	美國基隆	11月18	捷成
施依丹	C. E. DANT	美國馬尼拉	11月18	渣甸
榮利	WINNERY	基隆	11月18	維記
花蓮	HUA LIEN	山打根	11月18	維記
馬烈馬士基	MARIT MAERSK	西貢馬尼拉	11月18	捷成
泰萊總統	PRESIDENT TYLER	印尼	11月18	總統
柯基路	OAK HILL	東南非	11月19	銀行
邦士域	BRAUNSCHWEIG	歐洲新加坡	11月19	捷成
彰德	CHANGTE	澳洲馬尼拉	11月19	太古
廣州	CANTON	倫敦新加坡	11月19	鐵行
克利夫蘭總統	PRES. CLEVELAND	美國馬尼拉	11月19	總統
美密頓	MYRMIDON	馬尼拉	11月19	太古
刁多	TUDOR	馬尼拉	11月19	天祥
林仙高地	REMSEN HEIGHTS	美國歐洲新加坡	11月19	和捷
萬利羅士	MENELAUS	英國新加坡	11月19	太古
捷利碧琪	GJERTRUD BAKKE	美國馬尼拉	11月19	鐵行
月光丸	GEKKO MARU	新加坡	11月20	東方
爪哇太子	JAVANESE PRINCE	日本	11月20	渣甸
湖北	HUPEH	新加坡	11月20	太古
赤城丸	AKAGI MARU	日本	11月20	洛士利
鄱陽	PO YANG	天津青島上海	11月20	太古
多利多	TOREADOR	美國馬尼拉	11月20	天祥
美利士吉	MELISKERK	歐洲新加坡	11月20	渣華
芝本鐸	TJIPONDOK	日本	11月21	渣華
台勒總統	PRESIDENT TAYLOR	美國日本	11月21	總統
橫濱丸	YOKOHAMA MARU	日本	11月21	東方
新地亞	SANTHIA	日本	11月21	鐵行
亞夫	HERVAR	山打根	11月21	多利順
海興	HAI HING	曼谷	11月21	多利順
日昌丸	NISSHO MARU	日本	11月21	巴拉多
有馬丸	ARIMA MARU	日本	11月21	天祥
四川	SZECHUEN	基隆	11月21	太古
浙江	CHEKIANG	神戶	11月21	太古
富寧	FUNING	門司	11月22	太古
寶根維利	BOUGAINVILLE	溫哥華洛杉磯馬尼拉	11月22	銀行
夏灣拿丸	HAVANA MARU	日本	11月22	東方
天城山丸	AMAGISAN MARU	印度	11月22	東來
詩溫司城	CITY OF SWANSEA	美國馬尼拉	11月22	銀行
查雲高州	STATE OF TRAVENCORE-COCHIN	印度新加坡	11月22	東方
海島郵	ISLAND MAIL	馬尼拉	11月22	福來
中國郵	CHINA MAIL	日本	11月22	福來
大有丸	TAIYU MARU	日本馬尼拉	11月23	太平
永山丸	EIZAN MARU	門司	11月23	太平
愛邊娜	ELPENOR	日本	11月23	太古
愛斯馬士基	ELSE MAERSK	日本	11月23	捷成
湖南	HUNAN	山打根斗湖	11月23	太古
濟州	CHEJU	日本	11月23	福來
芝保大士	TJIBODAS	新加坡	11月24	渣華
辰國丸	TATSUKUNI MARU	金邊	11月24	福來
妙鋒	PIONEER MUSE	馬尼拉	11月24	美輪
福星	STAR ALCYONE	波斯灣新加坡	11月24	福來
高棉	CAMBODGE	馬賽西貢	11月24	法郵
那智山丸	NACHISAN MARU	門司	11月24	東來
羅斯	RUYS	日本	11月24	渣華
丹碧些亞	DENBIGHSHIRE	英國新加坡	11月25	渣甸
士打巴里	STRAAT BALI	南美南非新加坡	11月25	渣華
浩生	HO SANG	山打根	11月25	渣甸
東星	EASTERN STAR	澳洲馬尼拉	11月25	渣甸
維多利亞	VICTORIA	意大利新加坡	11月25	天祥
祥康	CHANG HANG	西貢曼谷	11月25	福來
太平洋運輸	PACIFIC TRANSPORT	美國馬尼拉	11月27	渣甸
羅拉馬士基	LAURA MAERSK	美國馬尼拉	11月27	捷成
漢陽	HAN YANG	曼谷	11月27	太古
日本熊	JAPAN BEAR	舊金山馬尼拉	11月28	美輪
長島丸	NAGASHIMA MARU	曼谷	11月28	太平
芝萬宜	TJIWANGI	印尼新加坡	11月28	渣華
利加安	LYCAON	英國新加坡	11月28	太古
赫信士泰	HESSENSTEIN	歐洲新加坡	11月28	捷成
海明	HAI MENG	日本	11月28	多利順
海順	HELIOS	日本	11月28	多利順
錫蘭	CEYLON	日本	11月28	太平
阿京城丸	BUENOS AIRES MARU	新加坡	11月28	東方
寶利威利	BONNEVILLE	雅加達馬尼拉	11月28	銀行
北海	PAK HOI	天津青島上海	11月29	太古
軒丹加	HINDANGER	洛杉磯舊金山	11月28	多利順
飛鷹	FLYING HAWK	美國歐洲新加坡	11月29	和捷
益多	ITOLA	喀喇嗤孟買新加坡	11月29	鐵行
喜馬拉雅丸	HIMALAYA MARU	日本	11月29	東方
美代玉丸	MIYOTAMA MARU	日本	11月29	東方
菲島怡美利	NOREVERETT	日本	11月30	福來
辰久丸	TATSUHISA MARU	金邊	11月30	福來
蘇珊馬士基	SUSAN MAERSK	美國馬尼拉	11月30	捷成
澳華吉	OUWERKERK	歐洲新加坡	11月30	渣華
寶星	TROUTPOOL	日本	11月30	福來
妙鋒	PIONEER MILL	紐約馬尼拉	11月30	美輪
胡佛總統	PRES. HOOVER	美國馬尼拉	12月1	總統

出口船期預告

歐洲線

船名		開往港口	月日	公司
忌運佳	GLENGYLE	英荷西德	11月19	渣甸
邊摩	BENMHOR	英荷西德	11月20	洛士利
有馬丸	ARIMA MARU	意法荷西德	11月22	天祥
泰萊總統	PRES. TAYLOR	那坡勒斯馬賽熱那亞	11月22	總統
巴里	BALI	比荷西德	11月22	太平
廣州	CANTON	英國	11月22	鐵行
愛邊娜	ELPENOR	馬賽利物浦	11月24	太古
維多利亞	VICTORIA	歐洲	11月27	天祥
錫蘭	CEYLON	安特衛普鹿特丹漢堡奧斯陸	11月29	太平
哈維士泰	HAVELSTEIN	馬賽安特衛普漢堡	12月4	捷成
忌連路芝	GLENORCHY	倫敦鹿特丹漢堡	12月5	渣甸
北佐諾士	PATROCLUS	英國	12月6	太古
忌運萊	GLENROY	英荷西德	12月6	渣甸
高棉	CAMBODGE	馬賽	12月7	法郵
東沙	TUNGSHA	馬賽鹿特丹奧斯陸哥本哈根	12月7	多利順
亞當士總統	PRES. ADAMS	馬賽熱那亞	12月7	總統
施連拿	CELLINA	意大利	12月8	天祥
大寶	TIBER	馬賽安特衛普漢堡奧斯陸	12月9	多利順
邦士域	BRUNSCHWEIG	熱那亞安特衛普漢堡	12月12	捷成
利加安	LYCAON	利物浦格拉斯哥	12月15	太古
寶高達	BOGOTA	熱那亞安特衛普鹿特丹奧斯陸	12月16	寶隆
詩溫司城	CITY OF SWANSEA	鹿特丹漢堡	12月17	銀行
邊納地	BENARTY	倫敦安特衛普	12月18	洛士利
歌甫	CORFU	倫敦	12月18	鐵行
赫順士泰	HESSENSTEIN	歐洲	12月20	捷成

印‧巴‧中東線

船名		開往港口	月日	公司
居士頓馬士基	KIRSTEN MAERSK	印度巴基斯坦	11月18	捷成
忌運佳	GLENGYLE	科倫坡	11月19	渣甸
泰萊總統	PRES. TAYLOR	科倫坡孟買喀喇嗤	11月22	總統
有馬丸	ARIMA MARU	亞丁蘇彝士塞得港	11月22	天祥
新地亞	SANTHIA	加爾各答	11月22	鐵行
廣州	CANTON	科倫坡孟買亞丁	11月22	鐵行
渣華太子	JAVANESE PRINCE	蘇彝士運河	11月24	渣甸
德生	TAK SANG	吉大港加爾各答	11月24	渣甸
愛邊娜	ELPENOR	亞丁塞得港	11月24	太古
永山丸	EIZAN MARU	科倫坡	11月24	太平
那智山丸	NACHISAN MARU	加爾各答	11月25	東來
維多利亞	VICTORIA	科倫坡孟買喀喇嗤	11月27	天祥
羅拉馬士基	LAURA MAERSK	蘇彝士	11月29	捷成
錫蘭	CEYLON	亞丁港口	11月29	太平
寶星	TROUTPOOL	孟買喀喇嗤	12月1	福來
菲島怡美利	NOREVERETT	加爾各答吉大港	12月1	福來
備後丸	BINGO MARU	吉大港加爾各答	12月2	天祥
彥根丸	HIKONE MARU	科倫坡喀喇嗤	12月3	天祥
哈維士泰	HAVELSTEIN	科倫坡	12月4	捷成
奧沙打	OZARDA	孟買喀喇嗤	12月4	鐵行
忌連路芝	GLENLOCHY	科倫坡	12月5	渣甸
北佐諾士	PATROCLUS	亞丁賽得港	12月6	太古

東南亞線

船名		開往港口	月日	公司
海皇	HOI WONG	新加坡檳榔	11月18	捷順
居士頓馬士基	KIRSTEN MAERSK	曼谷	11月18	捷成
南京	NANKIN	山打根	11月18	鐵行
海后	HOI HOUW	新加坡巴生檳榔	11月18	捷順
夏利臣	HERMOD	山打根拉寶安斗湖	11月18	多利順
美東	AMBONLI	山打根	11月18	順昌
大利路蘭	TALLEYRAND	馬尼拉	11月19	多利順
南利	SOUTH DEAL	新加坡	11月19	南洋
忌運佳	GLENGYLE	星洲	11月19	渣甸
捷成馬士基	JEPPESEN MAERSK	西貢	11月19	捷成
福英	HOI YING	曼谷	11月20	振盛行
邊摩	BENMHOR	曼谷新加坡	11月20	洛士行
捷利碧琪	GJERTRUD BAKKE	新加坡檳榔	11月20	鐵利
大中山	TAI CHUNG SHAN	曼谷	11月21	順昌
鄱陽	PO YANG	新加坡印尼	11月22	太古
岳州	YOCHOW	泗水孟加錫	11月22	太古
泰萊總統	PRES. TAYLOR	西貢曼谷新加坡檳榔	11月22	總統
芝本鐸	TJIPONDOK	印尼	11月22	渣華
新地亞	SANTHIA	新加坡檳榔仰光	11月22	鐵行
廣州	CANTON	新加坡檳榔	11月22	鐵行
有馬丸	ARIMA MARU	新加坡	11月22	天祥
大寶石	TAIPOOSEK	西貢金邊	11月22	順昌
寶根維利	BOUGAINVILLE	新加坡印尼	11月23	銀行
中國郵	CHINA MAIL	菲律賓	11月23	福來
濟州	CHEJU	曼谷	11月24	福來

（左接出口船期預告）

船名		開往港口	月日	公司
德生	TAK SANG	新加坡檳榔	11月24	渣甸
永生丸	EIZAN MARU	新加坡檳榔	11月24	太平
浙江	CHEKIANG	曼谷	11月24	太古
愛邊娜	ELPENOR	新加坡	11月24	太古
羅斯	RUYS	新加坡	11月25	渣華

汕頭‧上海‧天津線

船名		開往港口	月日	公司
岳州	YOCHOW	黃埔	11月22	太古
湖北	HUPEH	上海天津青島	11月22	太古
美利士吉	MELISKERK	上海	11月22	渣華
湖南	HUNAN	上海天津青島	11月25	太古

基隆‧釜山‧日本港口線

船名		開往港口	月日	公司
施依丹	C. E. DANT	日本	11月18	渣甸
聯華	LIEN HWA	基隆	11月18	德和
依士美拿	ISMAILA	日本	11月18	鐵行
市鋒	PIONEER MART	基隆釜山日本	11月18	美輪
威娜	VENTURA	日本	11月18	美邦
當那亞奴拿	DONA AURORA	日本	11月19	美邦
馬烈馬士基	MARIT MAERSK	日本	11月19	捷成
刁多	TUDOR	日本	11月19	天祥
柯基路	OAK HILL	釜山日本	11月20	銀行
月光丸	GEKKO MARU	日本	11月20	東方
克利夫蘭總統	PRES. CLEVELAND	日本	11月20	總統
布勞士威	BRAUNSWEIG	日本	11月20	捷成
多利多	TOREADOR	日本	11月20	天祥
美勿頓	MYRMIDON	日本	11月20	太古
林仙高地	REMSEN HEIGHTS	日本	11月20	和捷

非洲線

船名		開往港口	月日	公司
有馬丸	ARIMA MARU	卡薩布蘭卡	11月22	天祥
羅斯	RUYS	南非	11月25	渣華
美代玉丸	MIYOTAMA MARU	西非	12月1	東方
芝尼加拉	TJINEGALA	南非	12月9	渣華
喜久玉丸	KIKUTAMA MARU	南非	12月12	東方

美洲線

船名		開往港口	月日	公司
施依丹	C.E. DANT	舊金山洛杉磯	11月18	渣甸
威娜	VENTURA	溫哥華美國	11月18	美邦
當那亞奴拿	DONA AURORA	舊金山紐約	11月19	美邦
刁多	TUDOR	紐約波士頓	11月19	天祥
泰萊總統	PRES. TYLER	美國	11月19	總統
林仙高地	REMSEN HEIGHTS	舊金山紐約	11月20	和捷
美勿頓	MYRMIDON	舊金山紐約	11月20	太古
赤城丸	AKAGI MARU	美國	11月20	洛士利
夏灣拿丸	HAVANA MARU	美國	11月22	東方
海島郵	ISLAND MAIL	溫哥華西雅圖波特蘭	11月23	福來
羅斯	RUYS	南美	11月25	渣華
妙鋒	PIONEER MUSE	紐約巴爾的摩波士頓	11月25	美輪
熱海丸	ATAMI MARU	美洲	12月6	洛士利

澳洲線

船名		開往港口	月日	公司
太原	TAI YUAN	悉尼墨爾本	11月18	太古
南京	NANKIN	悉尼墨爾本	11月18	鐵行
捷利碧琪	GJERTRUD BAKKE	西澳洲	11月20	鐵行
富寧	FUNING	新幾內亞	11月25	太古
彰德	CHANGTE	悉尼墨爾本	11月25	太古

今日明日出入口船隻

今日入口船隻

船名		開來港口	停泊地點	公司
大順康	TAI SEUN HONG（上午九時）	新加坡	B23	順昌
北佐諾士	PATROCLUS（上午六時）	英國新加坡	太古橋	太古
拔丹	BATAAN（下午）	美國馬尼拉	A10	太古
海多	HALLDOR（下午）	新加坡	B10	多利順

今日出口船隻

船名		開往港口	停泊地點	公司
和順	HO SHUN（下午）	基隆	油蔴地	德和
海福	HAI FOO（下午）	高雄	油蔴地	集禮
阿拉斯達士	ADRASTUS（中午）	新加坡亞丁塞得港英國	A9	太古
仁秀華	INCHULVA（下午）	新加坡檳榔	油蔴地	順昌
保高達	BOGOTA（晚上）	馬尼拉日本	九龍倉橋	寶隆
芝利華	TJILUWAH（中午）	新加坡印尼	A6	渣華
華興	ANGELINA（下午）	西貢金邊	油蔴地	順昌
海洋郵	OCEAN MAIL（上午六時）	日本加拿大美國	A4	福來
四川	SZECHUEN（中午）	基隆	西環碼頭	太古
安娜碧琪	ANNA BAKKE（下午）	日本美國	A3	鐵行
軒露華	HANNOVER（下午）	新加坡科倫坡歐洲	A2	捷成

明日入口船隻

船名		開來港口	停泊地點	公司
依士美拿	ISMAILA	印度波斯灣科倫坡新加坡	A	鐵行
海后	HOI HOUW	華北	A	捷順
居士頓馬士基	KIRSTEN MAERSK	日本	B	捷成
市鋒	PIONEER MART	紐約馬尼拉	A2	美輪
南利	SOUTH DEAL	山打根	油蔴地	南洋
海皇	HOI WONG	檳榔新加坡	A	捷順
威娜	VENTURA	馬尼拉	A7	美邦

明日出口船隻

船名		開往港口	停泊地點	公司
寶波	BERBERE	曼谷	油蔴地	三興
天使風	TEEZ BREEZE	金邊	油蔴地	南洋
樂生	LOK SANG	新加坡檳榔加爾各答	B11	渣甸
永安	WING ON	新加坡	B6	華商行
大順康	TAI SEUN HONG	天津青島	B23	順昌
海多	HALLDOR	日本	B10	多利順
拔丹	BATAAN	基隆日本	A10	太古

港澳輪

澳門賽車 加班航期

日期	港往澳 航次	船名	時間	澳返港 航次	船名	時間
十六（星期六）	5	佛山	下午二時	2	佛山	晨早三時
	6	大來	下午三時	3	大來	晨早三時半
	7	德星	下午二時半	4	德星	上午九時半
	8	佛山	下午十一時半	5	佛山	下午六時半
	9	德星	半夜十二時	6	德星	下午七時
十七（星期日）	10	大來	上午八時	7	大來	晨早三時
	11	佛山	下午二時	8	佛山	晨早四時
	12	大來	下午十一時	9	大來	下午六時半
	13	佛山	下午十一時半	10	佛山	下午七時
	14	德星	半夜十二時	11	德星	下午七時半
十八（星期一）	15	大來	下午二時半	12	大來	晨早三時半
	16	佛山	下午三時	13	佛山	晨早四時
	17	德星	上午九時半	14	德星	晨早四時半
	18	德星	半夜十二時	15	德星	下午三時

華興 M.V. ANGELINA 十一月十六日落貨 往西貢、金邊 十一月十六日下午開行

大順康 S.S. TAISEUNHONG 十一月十六、十七日落貨 往天津 青島 十一月十七日下午開行

大中山 S.S. TAICHUNGSHAN 十一月廿、廿一日落貨 直透暹羅 十一月廿一日下午開行

大寶石 S.S. TAIPOOSEK（有客房歡迎搭客） 十一月廿一、廿二日落貨 往西貢、金邊 十一月廿二日下午開行

貨客搭客請駕臨接洽 干諾道西廿四號二樓 電話：二六五七六、二六五七七 順昌航業有限公司啓

仁秀華 S.S. INCHULVA 十一月十六日落貨 十一月十六日下午開行 往石叻 庇能

美東 S.S. AMBOULI 十一月十七、十八日落貨 直往山打根 十一月十八日下午開行

貨客請駕臨接洽 干諾道西二十四號二樓 電話：二六五七六、二六五七七 順昌航業有限公司啓

寶波 快輪 S/S "BERBERE" 即日落貨 直透暹羅 十七日下午開行 貨艙處：綿記行 干諾道西廿七號三樓 電話四二二七二，三三三一〇 三興貿易公司啓

N. Y. K. LINE 日本郵船株式會社

天祥洋行總代理

有馬丸 "ARIMA MARU" 十一月廿一落貨 廿二開行 往星架坡 亞丁 蘇彝士 塞得港 亞歷山大 熱那亞 馬賽 巴斯隆納 卡薩布蘭卡 倫敦 安特衛普 鹿特丹 漢堡

彥根丸 "HIKONE MARU" 十二月三落貨 即日開行 往西貢 星加坡 哥倫坡 喀啦嗤 古晏達 巴斯拉 哥林沙

天祥洋行華人船務部啓 電話：二八〇二二

南洋貨載代理處 合記公司 德輔道中二九二號二樓 電話：二九四一二

三井船舶 MITSUI LINE

天城山丸 M.S. "AMAGISAN MARU" 十一月廿二日抵港 廿三日開行 直航 橫濱 神戶 門司 八幡

那智山丸 M.S. "NACHISAN MARU" 十一月廿四日抵港 廿五日開行 直航 石叻 巴生 仰光 嗎嘮 吉打

貴客付貨請移玉華人貨艙經理處香港大酒店大廈地下 權記公司接洽 電話 29374 29077

東來有限公司啓 都爹利街一號二樓 電話39111 39405 28727